

Правила землепользования и застройки муниципальны Карта градостроительного зонирования

с. Большой Арбай

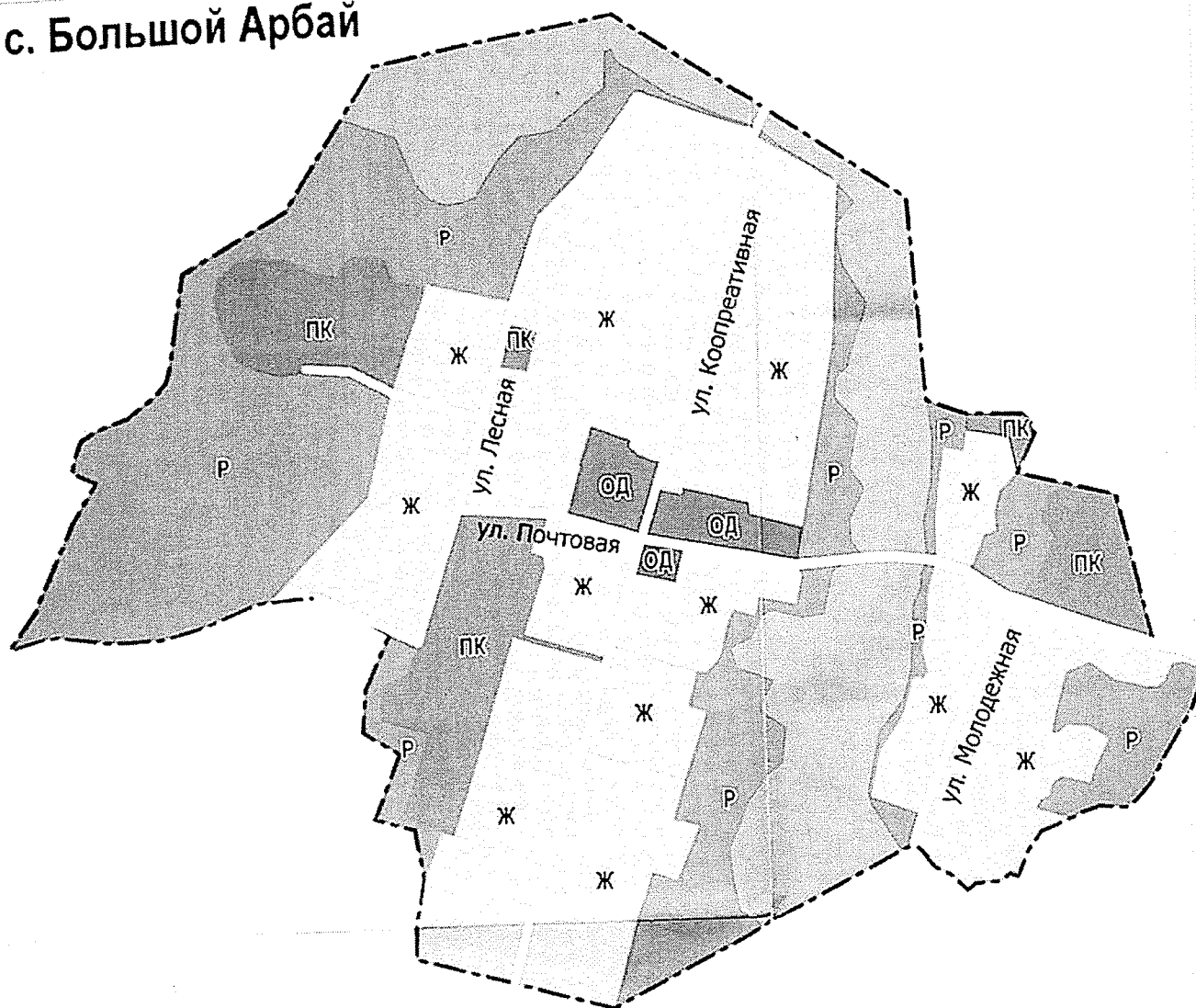

д. Карлык

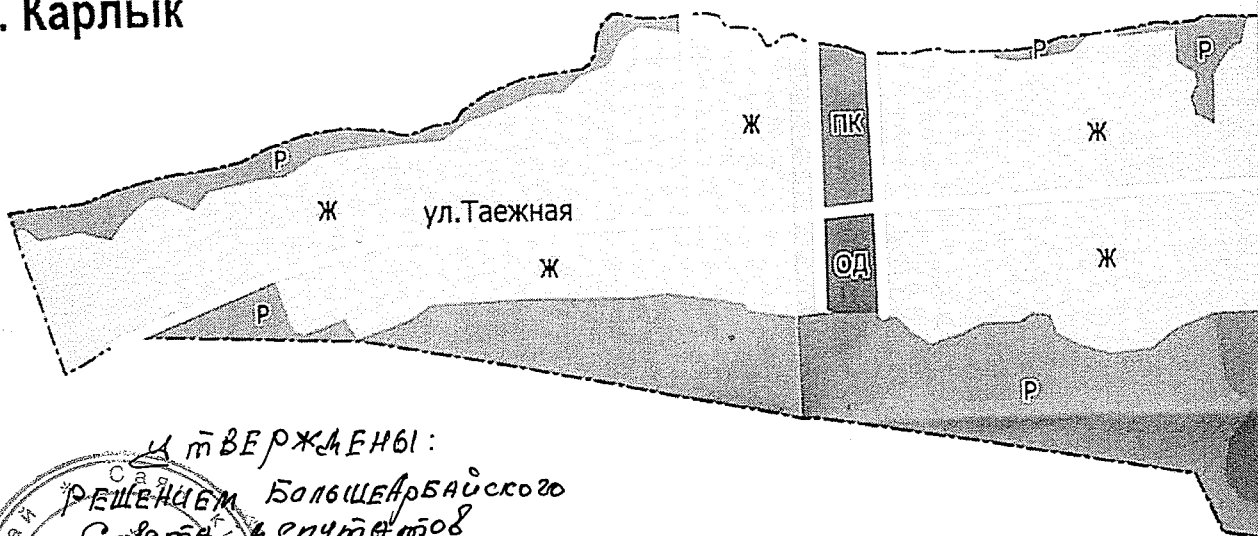

И Т В Е Р Ж Д Е Н Ы :

РЕШЕНИЕМ Большеарбайского
Совета депутатов
№ 62
от 26.12.2012 г.

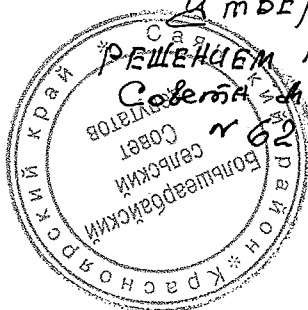



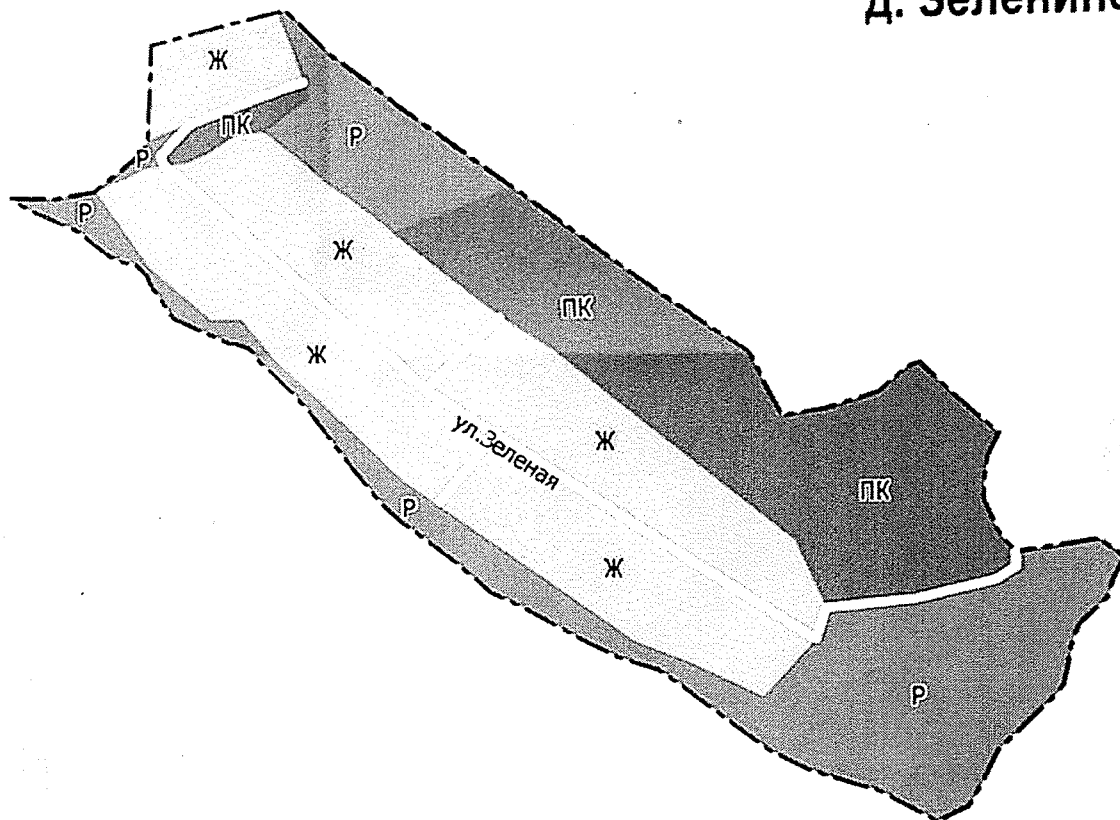

д. Зеленино





Границы

--- граница населённого пункта

Территориальные зоны:

-  зона жилой застройки
-  зона общественно-деловой застройки
-  зона промышленных, коммунально-складских объектов, инженерной и транспортной инфраструктуры
-  зона зелёных насаждений общего пользования

Территории, на которые градостроительные регламенты не устанавливаются или не распространяются

-  земли, покрытые поверхностными водами
-  территории общего пользования

ИНВ. № 11015 НС



ОТКРЫТОЕ АКЦИОНЕРНОЕ ОБЩЕСТВО
РОССИЙСКИЙ ГОСУДАРСТВЕННЫЙ
НАУЧНО-ИССЛЕДОВАТЕЛЬСКИЙ И ПРОЕКТНЫЙ
ИНСТИТУТ УРБАНИСТИКИ

**МУНИЦИПАЛЬНОЕ ОБРАЗОВАНИЕ
БОЛЬШЕАРБАЙСКИЙ СЕЛЬСОВЕТ
САЯНСКОГО РАЙОНА
КРАСНОЯРСКОГО КРАЯ**

ПРОЕКТ

**САМОЕ БЛАГОУСТРОЕННОЕ
МУНИЦИПАЛЬНОЕ ОБРАЗОВАНИЕ
КРАСНОЯРСКОГО КРАЯ**

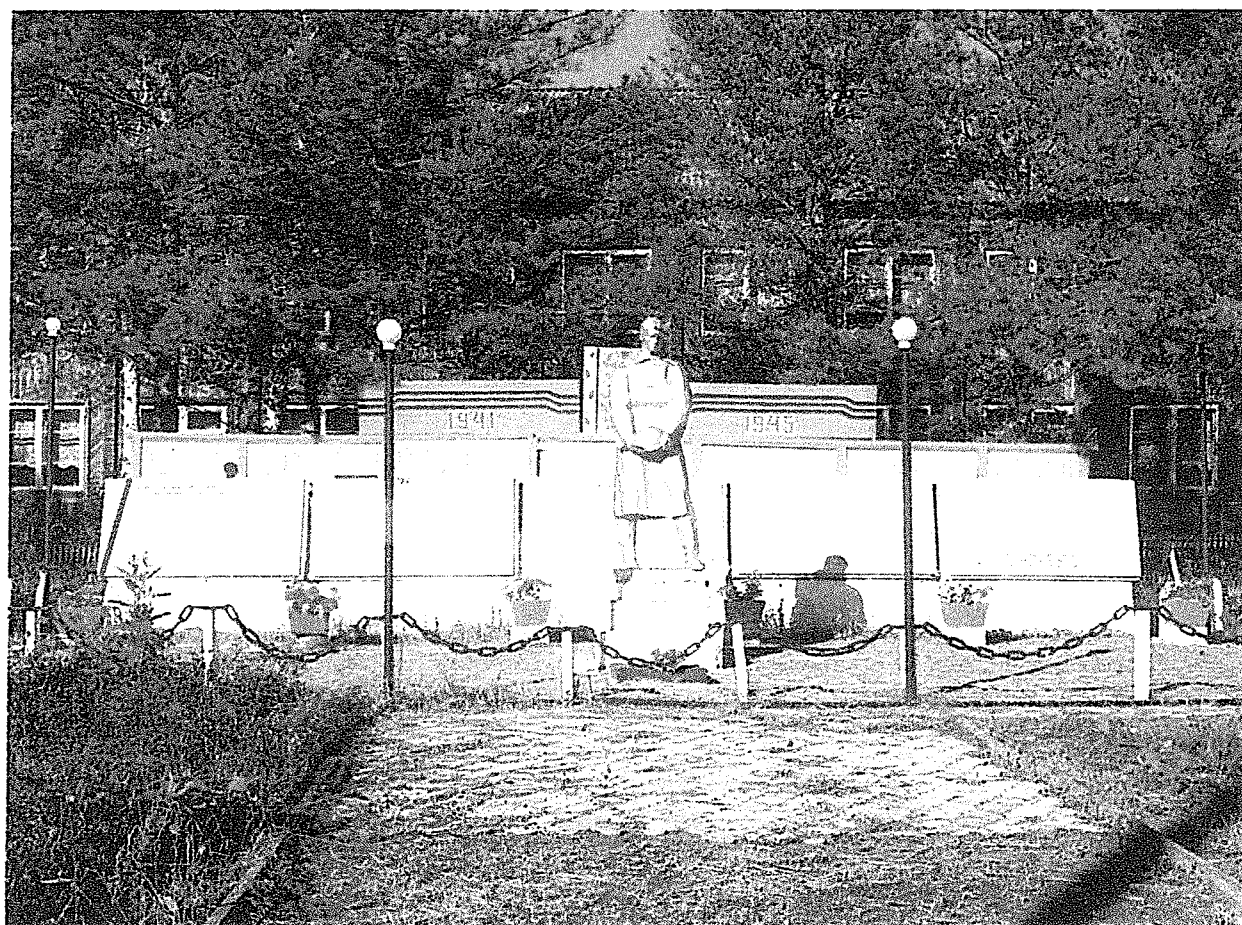

**с. Большой Арбай
2016 год.**

Перечень Представленных на конкурс материалов

	стр.
- заявка на участие в конкурсе	- 1
- сопроводительное письмо	- 2
- показатели по благоустройству и украшению архитектурного облика поселения	- 3 - 5
- оценка критериев деятельности показателей	- 6 – 8
- краткая историческая справка о муниципальном образовании	- 9 – 12
- отчет по проведенным мероприятиям	- 13
- план мероприятий по благоустройству на 2015 год	- 14
- протокол схода граждан	- 15
- правила по обеспечению чистоты и порядка, озеленения, содержания территории и строения поселения Большеарбайского поселения	- 16-21
- копия Решения «Об утверждении правил землепользования и застройки (с приложениями)	- 22-36
- форма статистики 1 МО.	- 37-42
- форма № 1-КХ	- 43-44
- решение о бюджете	- 45-72
- информация	- 73
- почетные грамоты	- 74-75
- сертификат усадьба образцового порядка	- 76
Фотографии	- 77-110

ЗАЯВКА

Наименование конкурса: **«Самое благоустроенное муниципальное образование Красноярского края»**

Муниципальное образование

МО Большеарбайский сельсовет

Категория участника конкурса: **V**



**Глава муниципального образования
Большеарбайский сельсовет**

Н.П.Кононов.

Ф.И.О. уполномоченного представителя участника конкурса **Коконова Наталья Васильевна** – зам. главы МО Большеарбайский сельсовет.
Контактные телефоны 8(39142)36-1-45; 8 950 433 25 17.



**Администрация
Саянского района**

ул. Советская, д.151, с. Агинское,
Саянский район, Красноярский край, 663580
Телефон: +7 (391 42) 2-14-33,
факс: +7 (391 42) 2-10-82
E-mail: adm_sayany@krasmail.ru,
<http://www.adm-sayany.ru>

26.01.2016

№ 149

На № _____

Министерство строительства
и жилищно-коммунального
хозяйства Красноярского края

«Самое благоустроенное
муниципальное образование
Красноярского края»

Сопроводительное письмо

Администрация Саянского района, просит Вас рассмотреть предоставленные материалы на конкурс Муниципальным Образованием Большеарбайский сельсовет, для участия в конкурсе «Самое благоустроенное Муниципальное Образование Красноярского края» На протяжении многих лет администрация сельсовета уделяет внимание вопросам благоустройства и озеленения. Улицы и дома чистые, ухоженные, разбиты цветники, клумбы. Территория Большеарбайского сельсовета расположена в живописном месте, село окружают каскад из трех озер. Величественные Саяны окружают территорию сельсовета, плотным кольцом.

Проводятся конкурсы на дом образцового порядка, лучшая усадьба, много уделяется внимания по санитарному состоянию населенных пунктов, участие физических и юридических лиц в мероприятиях по благоустройству. Все организации сельсовета слаженная команда, а значит, есть возможность достичь перемен и перспектив для лучшей жизни селян.

Благодаря совместной работе администрации сельсовета и жителей села, сделано очень многое; преобразилось село, изменилось отношение к общим проблемам, активизировалась деятельность общественных формирований. В 2010 население проголосовало за введение дополнительного налога на самообложение граждан - который полностью идет на благоустройство. Начались работы по строительству «Парка отдыха» заканчивается работа по благоустройству Парка Победы, отмежевана площадь по церкви.

Считаю, что данный материал, представленный конкурсной комиссии, соответствует предъявленным требованиям, по формированию благоприятной среды жизнедеятельности населения.

И.о. главы района



И.В. Данилин

Показатели
по благоустройству и улучшению архитектурного облика поселений
муниципального образования Большеарбайский сельсовет
за 2015 год

Наименование деятельности	Наименование показателя	Наименование критериев показателей	Единицы измерения	Сведения за отчетный период
1	2	3	4	5
1. Социально-экономическое развитие населенного пункта	Архитектурно-композиционная завершенность и художественная выразительность застройки населенного пункта	1. Комплексность застройки	Отражено в пояснительной записке	отражено
		2. Использование малых архитектурных форм для обновления элементов благоустройства		
		3. Использование малых архитектурных форм для обновления элементов благоустройства	Отражено в пояснительной записке (фотоальбом, буклеты и т.д. по усмотрению участников конкурса)	отражено
	Архитектурно-градостроительное развитие населенного пункта	4. Наличие правил землепользования и застройки	да/нет, прилагаются к пояснительной записке	да
		5. Наличие правил благоустройства территории	да/нет, прилагаются к пояснительной записке	да
2. Финансирование деятельности по благоустройству	Объемы финансирования на благоустройство	1. Доля расходов бюджета поселения, городского округа на текущее содержание и ремонт объектов внешнего благоустройства в общем объеме расходов бюджета поселения, городского округа, соответственно	%	8
		2. Расходы бюджета поселения,	Рублей на одного	379,04

		городского округа на уличное освещение в расчете на одного проживающего в муниципальном образовании	жителя	
3.Контролирование деятельности по благоустройству	Наличие механизмов регулирования и стимулирования деятельности по благоустройству	3. Проведено заседаний административных комиссий по рассмотрению дел об административных правонарушениях, связанных с нарушением правил благоустройства	Количество 21	21
		4. Проведено заседаний административных комиссий по рассмотрению дел об административных правонарушениях, связанных с нарушением порядка сбора, вывоза, утилизации и переработки бытовых и промышленных отходов	Количество 2	2
4.Содержание улично- дорожной сети	Обеспеченность и прирост уличной и дорожной сети обеспеченность и прирост освещенных частей улиц	1.Общая протяженность улиц	Км 14,4	14,4
		2.Прирост протяженности улиц, за год от общей протяженности улиц	км/%	нет
		3.Удельный вес отремонтированных за год дорог	% 25	25
		4.Удельный вес убираемых дорог, тротуаров	% 100	100
		5.Общая протяженность освещенных частей улиц	Км 14,4	14,4
		6.Прирост освещенных частей улиц, за год от общей протяженности	км/%	2/15.7

		освещенных частей улиц		
5.Содержание фасадов зданий в надлежащем состоянии	Соответствие содержания фасадов зданий правилам и нормам технической эксплуатации жилищного фонда	1.Отремонтировано фасадов многоквартирных домов от общего количества многоквартирных домов	ед./%	15
6.Санитарное содержание населенного пункта, участие юридических и физических лиц в мероприятиях по благоустройству	Степень привлечения населения, предприятий, организаций и учреждений к наведению санитарного порядка и благоустройству (отразить в пояснительной записке)	1. Организация конкурсов по благоустройству	да/нет	да
		2.Организация месячников по благоустройству	да/нет	да
		3.Организация субботников и санитарных пятниц	да/нет	да
		4.Привлечено граждан на уборку территорий от общего количества проживающих	% 12	12
	Степень административного контроля за соблюдением санитарного порядка и благоустройства	5.Количество дворников на 1000 жителей	Количество на 1000 жителей нет	нет
		6.Сумма начисленных штрафов за правонарушения в сфере благоустройства	Рублей на 1 жителя	40 рублей 95 копеек
7.Обеспечение экологической безопасности проживания населения	Соответствие условий проживания населения санитарно-гигиеническим требованиям	1.Наличие полигона бытовых отходов	В районе	
		2.Ликвидированно несанкционированных свалок	да/нет 2	2

Глава муниципального образования

Н.П.Кононов.

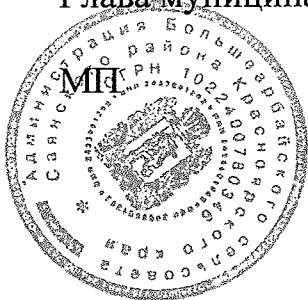

Оценка
критериев показателей для определения победителей
конкурса «Самое благоустроенное муниципальное образование
Красноярского края»

Направление деятельности	Наименование показателя	Наименование критериев показателей	Единицы измерения	Максимальный балл критериев показателей
1	2	3	4	5
1. Социально-экономическое развитие населенного пункта	Архитектурно-композиционная завершенность и художественная выразительность застройки населенного пункта	1. Комплексность застройки	Отражено в пояснительной записке	
		2. Стилизовое архитектурно-художественное единство		
		3. Использование малых архитектурных форм для обновления элементов благоустройства	Отражено в пояснительной записке (фотоальбом, буклеты)	
	Архитектурно-градостроительное развитие населенного пункта	4. Наличие правил землепользования и застройки	да	
		5. Наличие правил благоустройства территории	да	
2. Финансирование деятельности по благоустройству	Объемы финансирования на благоустройство	1. Доля расходов бюджета поселения, на текущее содержание и ремонт объектов внешнего благоустройства в общем объеме расходов бюджета	%	
		2. Расходы бюджета поселения, на уличное освещение в расчете на одного проживающего в муниципальном образовании	рублей на одного жителя 379 рублей 04 копеек	
3. Контролируемость деятельности	Наличие механизмов регулирования и	1. Проведено заседаний административны	количество	

благоустройству	стимулирования деятельности по благоустройству	х комиссий по рассмотрению дел об административных правонарушениях, связанных с нарушением правил благоустройства		
		2. Проведено заседаний административных комиссий по рассмотрению дел об административных правонарушениях, связанных с нарушением порядка сбора, вывоза, утилизации и переработки бытовых и промышленных отходов	Количество 2	
4. Содержание улично-дорожной сети	Обеспеченность и прирост уличной и дорожной сети Обеспеченность и прирост освещенных частей улиц	1. Прирост протяженности улиц, за год от общей протяженности улиц	км / % х	
		2. Удельный вес отремонтированных за год дорог	% 25	
		3. Удельный вес убираемых дорог, тротуаров	% 100	
		4. Прирост освещенных частей улиц, за год от общей протяженности освещенных частей улиц	км / % 2/15.7	
5. Содержание фасадов зданий в надлежащем состоянии	Соответствие содержания фасадов зданий Правилам и нормам	1. Отремонтировано фасадов от общего количества домов	% 15	

	технической эксплуатации жилищного фонда			
6. Содержание зеленых насаждений и качество озеленения территорий	Уровень обеспеченности населения зелеными насаждениями	1. Удельный вес зеленых насаждений в пределах к общей площади населенного пункта	31 %	
7. Санитарное содержание населенного пункта, участие юридических и физических лиц в мероприятиях по благоустройству	Степень привлечения населения, предприятий, организаций и учреждений к наведению санитарного порядка и благоустройству (отразить в пояснительной записке)	1. Организация конкурсов по благоустройству	да	
		2. Организация месячников по благоустройству	да	
		3. Организация субботников и санитарных пятниц	да	
		4. Привлечено граждан на уборку территорий от общего количества проживающих	% 12	
	Степень административного контроля за соблюдением санитарного порядка и благоустройства	5. Сумма начисленных штрафов за правонарушения в сфере благоустройства	рублей на 1 жителя 40 рублей 95 копеек	
8. Обеспечение экологической безопасности проживания населения	Соответствие условий проживания населения санитарно-гигиеническим и биологическим требованиям	1. Наличие полигона бытовых отходов	нет	
		2. Ликвидировано несанкционированных свалок	Да 2	

КРАТКАЯ ИСТОРИЧЕСКАЯ СПРАВКА О МУНИЦИПАЛЬНОМ ОБРАЗОВАНИИ

- В те далёкие времена Сибирь была диким нетронутым краем. Со следами древней цивилизации хакасов и других народов.

Царский обоз от Москвы до Красноярска шёл три года. Простые люди переселенцы добирались четыре, а то пять месяцев. А если здесь не понравилось? Обратного пути нет. Первый житель в Арбай поселился **Сухотин Дормидонт**, который прибыл из Могилёвской губернии. Согласно исторической справки в 1989 году начало освоения одновременно для двух поселений участков Верхнее-Арбайский и Карлыковский, на январь 1911 года в Агинской волости поселение Верхнее – Арбайское (на реке Большой Арбайчик) дворов 52, мужчин 158, женщин 152. Земельная площадь 2944,18 га, из этого неудобной – 48385 га, удобной 2460,33 га. Дата образования поселения Большой Арбай, была подтверждена документами. Эта дата указывает на то, что они стали казёнными, и официально вошли в государственный реестр учёта переписи населения и всего прочего. До этого периода такового не было.

Основной поток переселенцев продолжался до 1911 – 1912 годов. Приезжали в основном родственники живущих уже здесь поселенцев. В документах архивного фонда, Енисейский исполнительный документ в списке сельсоветов Каннского уезда. Большеарбайский сельсовет (одно поселение) 471 житель. В списках населённых пунктов Каннского уезда, Енисейской губернии на 01 мая 1924 года в состав Большеарбайского сельского Совета вошли деревни Большой Арбай, Красная горка, Зеленино, Карлык.

В 1926 году в Большом Арбае открылось отделение почты. В 1931 году была построена первая общеобразовательная семилетняя школа. В 1930 году образовался колхоз «Великий путь». В 1939 году сельсовет переименовывается в исполнительный комитет Большеарбайского сельского Совета депутатов трудящихся. В 1951 году путём объединения колхозов деревень Карлык, Большой Арбай, Зеленино, Красной горки – в Большом Арбае – образовывается колхоз имени В.М.Молотова. В 1955 году был переименован в колхоз имени «Чапаева». Долгие годы в центре села, на постаменте стоит бюст легендарного комдива, память о колхозе славившимся высокой культурой земледелия и животноводства, градообразующим хозяйством села. По состоянию на 25 февраля 1958 года в состав Большеарбайского сельсовета вошли четыре деревни:

1. Большой Арбай – 582 человека
2. Карлык – 473 человека
3. Зеленино – 301 человек
4. Арбайская МТС – 54 человека

В 1977 году переименовывается в исполнительный комитет Большеарбайского сельского Совета народных депутатов, подчиняется исполнительному комитету районного Совета народных депутатов.

ИНФОРМАЦИЯ ОБ ОРГАНИЗАЦИИ ДЕЯТЕЛЬНОСТИ ОРГАНОВ МЕСТНОГО САМОУПРАВЛЕНИЯ В СФЕРЕ БЛАГОУСТРОЙСТВА

- одним из главных направлений администрации сельсовета в повседневной работе, являются вопросы по благоустройству. Содержать в порядке и чистоте своё жилище – стало основным правилом для каждого жителя. Порядок завёдён давно и поддерживается независимо от статуса. Физическое или юридическое лицо. Принятые сельскими депутатами «правила благоустройства» регулируют создание, реконструкцию и поддержанные благоустройства сёл и деревень, требования к внешнему виду зданий и сооружений в целях обеспечения эстетических норм и повышения комфортности проживания населения. Стало хорошей традицией в начале апреля проводить двухмесячник и конкурс по благоустройству территории, в которых принимают участие, как население, так и предприятия всех форм собственности. Конкурс проводится по нескольким номинациям: «Лучшая улица», «Лучшая усадьба», итоги конкурса проводятся в августе – октябре. Победители награждаются ценными подарками. После таких мероприятий территории населённых пунктов преображаются. Жители благоустраивают свои домовладения, ремонтируют и красят дома и ограждения, разбивают цветники.

По итогам конкурса в Саянском районе по благоустройству на самое благоустроенное муниципальное образование района, сельсовет в 2013 году занял второе место с вручением Почётной грамоты и Сертификата на 5000 рублей, в 2015 году по итогам конкурса 3 место с вручение грамоты и сертификата на 5000 рублей. Приобретена сенокосилка «Триммер». Администрация сельсовета тесно взаимодействует в вопросах благоустройства с комитетом по делам молодёжи Саянского района и центром занятости населения. За 2015 год в трудовые отряды старшеклассников (ТОС) были привлечены более 10 человек, а также 7 человек безработных, через центр занятости населения. Или проделана следующая работа; уборка территории вокруг общественных зданий, вывоз мусора, побелка полисадов у пенсионеров, устройство пешеходных переходов на асфальте.

Администрация сельсовета постоянно держит на контроле вопросы жизнеобеспечения деятельности населения. Поддерживает санитарное состояние населённых пунктов, обеспечивая экологической безопасности проживания населения.

ИНФОРМАЦИЯ О СОСТОЯНИИ ОБЪЕКТОВ БЛАГОУСТРОЙСТВА, У ЛИЧНОГО ОСВЕЩЕНИЯ, ДОРОГ, ТРОТУАРОВ

- архитектурный облик села и деревень сельсовета ежегодно усовершенствуется. Дома обшиваются сайтингом, блокхаусом, крыши кроются цветным металлическим профилем, полисадники также изготавливаются из сетки рапица и элементов профиля. Все деревянные изделия белятся и поэтому село выглядит уютным и красивым. Аварийные дома сносятся. Территории возле пустующих домов огораживаются и красятся. На территории сельсовета ранее были разбиты парки зеленых насаждений, вокруг школы, административных зданий, в центре села, вокруг «Парка Победы» насаждения находятся в прекрасном состоянии, высажены рядками. Весной все парки во время субботников чистятся, кустарники подрезаются в течении лета, трава выкашивается, качество озеленения территорий остается высокой, благодаря заботе жителей села. Все здания, фасады зданий постоянно ремонтируются, перестраиваются и содержатся в надлежащем состоянии.

Уличное освещение представлено фонарями – старого типа с дросселями, в целях экономии электроэнергии, улицы переводятся на включение от фотореле, сейчас подключены три улицы, в этом году планируется перевести все. Освещенность улиц составляет 100%, ежегодно старые фонари заменяются на новые. Но дороги по селам сельсовета представлены в селе Большой Арбай в асфальтовом исполнении, в деревне Зеленино, деревне Карлык – гравийном. Дороги находятся в хорошем состоянии, постоянно чистятся, зимой от снега, летом грейдеруются, производится отсыпка. В деревне Карлык произведена подсыпка и автогрейдеровка 1 км. Благодаря Краевому гранту по улучшению улично дорожной сети сельсовет отремонтировал 800 метров нового асфальтового покрытия на сумму 2 060 000 рублей. На остальном асфальтовом покрытии производится ремонт, обочины дорог обкашиваются, столбы вдоль дорог побелены, тротуары представлены в деревянном исполнении и требуют частичной замены.

ИНФОРМАЦИЯ О СОДЕРЖАНИИ КЛАДБИЩ

- На территории Большеарбайского сельсовета находится три погоста, все они вынесены за территорию населённых пунктов. Все погосты находятся в удовлетворительном состоянии, огорожены по периметрам. Могилы ухожены. Каждую весну администрация сельсовета организует субботники и воскресники по уборке кладбищ. Производится очистка погостов от сухой травы, вырубки кустарников. Администрация выделяет технику с телегой для вывоза мусора. Ежегодно производится отсыпка дорог ведущих к погостам. Каждый житель с чувством долга относится к памяти предков, на праздники собирается вся деревня, село и нет чувства досады, что память о предках поддерживается на должном уровне. В течении 2014-2015 годов будут поставлены поклонные кресты, а на погосте с. Большой Арбай будет

построена Часовня. Приведены в порядок захоронения участников Великой отечественной войны, замены опалубки, покрашены памятники.

ИНФОРМАЦИЯ О СОВЕРШЕНСТВОВАНИИ АРХИТЕКТУРНОГО ОБЛИКА МУНИЦИПАЛЬНОГО ОБРАЗОВАНИЯ

В селе Большой Арбай – строительство велось согласно генерального плана развития территории, поэтому улицы оказались широкие, дома построены согласно плана, и в соответствии с санитарно-гигиеническим и противопожарными требованиями. Соответствует и развитие населения социально – экономическому плану развития утверждённому до 2020 года., в целях формирования благоприятной среды жизнедеятельности населения.

Постоянно идёт работа по совершенствованию архитектурного облика муниципального образования. Используются малые архитектурные формы для обновления элементов благоустройства. Село становится привлекательным, в этой работе участвуют как юридические, так и физические лица. Дома, здания и сооружения преобразуются на глазах. Это и показано на фото приложениях к данному проекту.

ИНФОРМАЦИЯ ОБ УСПЕХАХ ПО БЛАГОУСТРОЙСТВУ, ДОСТИГНУТЫХ В ОТЧЁТНОМ ГОДУ

- Самым главным успехом достигнутым в отчётном году, считаю это строительство парка Победы в центре села, силами сельсовета и спонсоров. Восстановлена память поколений. Сейчас монумент трудно узнать, по периметру проведено элетроосвещение, и сейчас в ночное время монумент освещается. Дорожки выложены брусчаткой, постамент выложен гранитной плиткой. Ограда изготовлена из металлопрофиля, коричневого цвета. Всё это дополняет аллеей сосен.

Важной работой является установка дорожных знаков по селу, в соответствии с требованиями ГОСТов и технических условий. Устройство заборов у пустующих домов. Подготовка к строительству «Парка отдыха» в центре села, и поэтапное устройство уличного освещения.

В целях обеспечения экологической безопасности проживания населения, силами сельсовета ликвидировано две несанкционированные свалки. Проведены заседания административных комиссий по вопросам благоустройства и нарушением правил благоустройства.

Но наряду с отрицательными методами, существует и ряд положительных моментов по регулированию и стимулированию деятельности сельсовета по благоустройству, это объявление конкурсов на лучшую усадьбу, лучшую улицу, лучшее здание, лучшие цветники и клумбы, где при подведении итогов победители награждаются ценными призами, с вручением сертификатов, почётных грамот. Также значимой работой в сфере по благоустройству является строительство стадиона в центре села, силами спонсоров и сельсовета.

ОТЧЕТ ПО ПРОВЕДЕННЫМ МЕРОПРИЯТИЯМ, ПРОВЕДЕННЫХ В ТЕЧЕНИИ ДВУХ МЕСЯЧНИКА ПО БЛАГОУСТРОЙСТВУ И ОЗЕЛЕНЕНИЮ В МО БОЛЬШЕАРБАЙСКИЙ СЕЛЬСОВЕТ

По благоустройству и озеленению принято Постановление главы администрации «О проведении двухмесячника по благоустройству и озеленению» № 14 от 16.04.2015 года, Постановление было озвучено на сходе граждан села Большой Арбай и деревни Карлык, опубликовано в местной газете «Новости Большого Арбая».

- в мероприятиях по благоустройству и озеленению приняли активное участие два депутата (Шилов Александр Иванович – председатель комиссии по благоустройству и озеленению), составлено два протокола с объездами домов граждан, и Петухова Светлана Викторовна депутат с. Большой Арбай.
- активное участие принимали участковые инспектора, которые были включены в комиссию сельсовета по благоустройству, составлено девять протоколов по линии участковых, вынесено администрацией сельского Совета 31 предупреждение по благоустройству и озеленению.
- административной комиссией рассмотрено девять протоколов, вынесено штрафов 4600 рублей, 4 человека, 5 предупреждений.
- результатом проведённых мероприятий (улицы стали чище, люди добросовестно стали относиться по наведению порядка вокруг усадеб. Десять усадеб вынесены на конкурс «Усадьба образцового содержания». Организованы и проведены субботники и воскресники. Еженедельно налажен сбор отходов от населения.

Глава Большеарбайского сельсовета



Н.П.Кононов.

**ПЛАН
МЕРОПРИЯТИЙ ПО БЛАГОУСТРОЙСТВУ МО
БОЛЬШЕАРБАЙСКИЙ СЕЛЬСОВЕТ
НА 2015 ГОД**

№ п/п	Наименование мероприятия	Сроки	Средства (администрации спонсоров)	Объем	Отметка о выполнении
1	Заливка площадки постамента памятника участников ВОВ	до 22.06.2015	спонсоры	30м2	Выполнено
2	Устройство декоративного освещения 8 фонарей памятника ВОВ	20.07.2015	спонсоры	8 фонарей	Выполнено
3	Устройство заборов сплошных по улицам сел у пустующих домов	до 01.09.2015	спонсоры, администрация	50 м	Выполнено
4	Побелка полисады яков парковой зоны и пенсионерам	до 01.07.2015	администрация	150 м	Выполнено
5	Устройство забора штахетного парка отдыха	15.07.2015	администрация	40 м	Выполнено
6	Устройство парка отдыха (летняя площадка, детские грибки)	июль 2015	самообложение граждан	-	Подготовительные работы
7	Побелка столбов по селу	июнь 2015	администрация	50 шт	Выполнено
8	Покраска остановок	июнь 2015	администрация	2 шт	Выполнено
9	Установка дорожных знаков с. Большой Арбай	июнь 2015	самообложение граждан	5 шт	Выполнено
10	Устройство уличного освещения	до 01.08.2015	самообложение граждан	8 шт	Выполнено



Глава
МО Большеарбайский сельсовет

Н.П.Кононов.

**ПРОТОКОЛ
СХОДА ГРАЖДАН
БОЛЬШЕАРБАЙСКОГО СЕЛЬСОВЕТА**

24.04.2010 г

с. Большой Арбай

№ 1

Председательствовал - Кононов Н.П. – глава сельсовета
Секретарь собрания - Кононова Н.В.
Присутствовали граждане с. Большой Арбай - 87 человек

ПОВЕСТКА ДНЯ:

1. Об утверждении самообложения населения.

По первому вопросу слушали Кононова Николая Петровича – все прекрасно понимаем, что согласно требованиям 131 – ФЗ, все проблемы решаются местным самоуправлением на все благоустроительные работы, освещение и так далее, я предлагаю ввести самообложение и определить сумму с одного хозяйства 300 рублей.

Выступила: **Курильчик Валентина Ивановна** – я считаю, что мы обязаны этот вопрос решить положительно, нужд действительно очень много и каким то путём их надо решать.

Голосовали «за» единогласно.

Против «нет».

Воздержавшихся «нет».

Председатель собрания



Н.П.Кононов.

Секретарь собрания



Н.В.Кононова.

**ПРАВИЛА
ПО ОБЕСПЕЧЕНИЮ ЧИСТОТЫ И ПОРЯДКА, ОЗЕЛЕНЕНИЯ, СОДЕРЖАНИЯ
ТЕРРИТОРИЙ И СТРОЕНИЙ ПОСЕЛЕНИЙ БОЛЬШЕАРБАЙСКОГО
СЕЛЬСОВЕТА**

1. ОБЩИЕ ПОЛОЖЕНИЯ

1.1. НАЗНАЧЕНИЕ ДОКУМЕНТА

1.1.1. Правила по обеспечению чистоты и порядка, озеленения, содержания территорий и строений поселений Большеарбайского сельсовета (далее-Правила) разработаны в соответствии с Федеральным Законом от 06.10.2003 года №131-ФЗ «Об общих принципах организации местного самоуправления в Российской Федерации», Градостроительным Кодексом Российской Федерации, Жилищным Кодексом Российской Федерации, Земельным Кодексом Российской Федерации, Лесным Кодексом Российской Федерации, Правилами и нормами технической эксплуатации жилищного фонда, иными законами и нормативным и правовыми актами Российской Федерации, Красноярского края, Уставом Большеарбайского сельсовета и применяются на территории Большеарбайского сельсовета.

1.1.2. ЗАДАЧАМИ НАСТОЯЩИХ ПРАВИЛ ЯВЛЯЮТСЯ:

- регулирование отношений в области обеспечения, чистоты и порядка, озеленения, содержания территорий и строений поселений Большеарбайского сельсовета;
- установление единого порядка содержания территорий и строений села Большой Арбай, деревни Зеленино, деревни Карлык, ;
- привлечение к осуществлению мероприятий по содержанию территорий и строений поселений Большеарбайского сельсовета физических и юридических лиц;
- усиление контроля, за использованием, охраной, благоустройством и озеленением территорий поселений Большеарбайского сельсовета, повышение ответственности физических лиц за соблюдением чистоты и порядка поселений.

1.2. ОСНОВНЫЕ ПОНЯТИЯ

- **прилегающая территория** – территория населенного пункта, непосредственно примыкающая к границам территории домовладения, предприятия, учреждения, организации, магазина, иной торговой точки, в т.ч. временной; гаражей, складов, мастерских и иных строений от красной линии до проезжей части улицы, включающая в себя общественный тротуар и кювет;
- **закрепленная территория** – территория населенного, закрепленная решением органа местного самоуправления сельсовета за предприятием, организацией, учреждением, домовладельцем, иным юридическим и физическим лицом с целью поддержания на ней должного санитарного, противопожарного состояния и благоустройства;
- **зеленые насаждения населенных пунктов** – сады, клумбы, газоны, декоративные оформления площадей, фасадов зданий, леса зеленой зоны, парки, скверы, палисадники;
- **санитарная очистка** – сбор, временное хранение, регулярное удаление твердых и жидких бытовых отходов и уборка территорий населённых пунктов;
- **содержание строений** – содержание жилищного фонда и содержание иных строений;

- **содержание строений** – содержание территорий общего пользования, содержание территорий в летний и зимний период, содержание проезжей части дорог, тротуаров, площадей, содержание и сохранность зеленых насаждений, содержание сетей уличного освещения, содержание инженерных сооружений, содержание территорий при производстве работ по строительству и переустройству подземных и надземных коммуникаций, содержание малых архитектурных форм.

малые архитектурные формы – небольшие сооружения, декоративного, мемориального, служебного назначения.

придомовая территория – участок земель поселения предназначенный для обслуживания жильцов многоквартирных жилых домов и преданный собственнику жилого дома на содержание, а так же участок земель поселения, прилегающий к дому (квартире) предназначенный для ведения личного подсобного хозяйства и строительства хозяйственных построек, находящихся в собственности, аренде или пользовании граждан и юридических лиц;

благоустройство территорий поселения – комплекс мероприятий, повышающих уровень комфортности и улучшающих микроклиматические условия проживания, либо мест работы людей.

2. СОДЕРЖАНИЕ ЖИЛИЩНОГО ФОНДА, ИНЫХ СТРОЕНИЙ, ПРИУСАДЕБНЫХ ЗЕМЕЛЬ И ПРИДОВОМЫХ ТЕРРИТОРИЙ СЕЛЬСОВЕТА.

2.1. К работам, связанных с содержанием территорий и строений, относятся мероприятия по сохранению от преждевременного износа зданий, сооружений, объектов благоустройства, обеспечению условий нормального пользования и эксплуатации, содержанию в чистоте и порядке во все времена года, а также мероприятия по текущему и ремонту, постоянному улучшению их технического состояния и внешнего облика.

2.2. Собственник жилого дома или его части, иных строений несет ответственность за содержание их в технически исправном состоянии, чистоте и порядке с соблюдением санитарно-гигиенических и эстетических требований, правил и норм технической эксплуатации жилищного фонда и настоящих правил.

2.3. При передаче собственником прав владения, пользования и распределения другому юридическому или физическому лицу ответственность за содержание жилого дома и иных строений в технически исправном состоянии и соблюдении настоящих правил несет новый пользователь.

2.4. Наниматели, собственники жилых помещений, владельцы квартир несут ответственность за нарушение правил пользования жилыми помещениями, содержание жилого дома и придомовой территории (постановлением Правительства РФ от 21 января 2006 года № 25), условий договора найма (аренды) жилого помещения, противопожарных мероприятий, а также порчу мест общего пользования здания: лестничных клеток, подъездов, подвальных помещений и т.д.) и элементов благоустройства придомовой территории (малых архитектурных форм, детских сооружений, зеленых насаждений, наружного освещения, мусоросборников и т.д.) в соответствии с законодательством. Устранение повреждений осуществляется за счет лиц, совершивших повреждения.

2.5. Придомовая территория содержится и благоустраивается в соответствии со СНиП (строительные нормы и правила). Исключение могут составлять территории сложившейся старой застройкой.

2.6. Каждый владелец зданий и сооружений обязан иметь правоустанавливающий документ на земельный участок.

2.7. Собственники, наниматели жилых помещений, владельцы квартир обязаны:

3.10.5. Озеленение и содержание зеленых насаждений включает в себя создание новых и реконструкцию существующих насаждений, скверов, газонов и систематический уход за ними.

3.10.6. Все мероприятия по озеленению должны согласовываться с соответствующими службами администрации сельсовета.

3.10.7. Вынужденный снос зеленых насаждений, включая, погибшие и сухостойные деревья, осуществляет владелец (пользователь) территории после согласования с администрацией сельсовета.

3.10.8. Пользователи земельных участков на территории поселения обязаны:

- обеспечить полную сохранность и уход за существующими зелеными насаждениями;
- согласовать с архитектором района проекты расширения озеленяемых территорий в границах санитарно-охранной зоны;
- не допускать самовольного уничтожения или повреждения деревьев и кустарников;
- не допускать загрязнения зоны зеленых насаждений сточными водами, захламление бытовыми, промышленными отходами и вредными выбросами, а также зарастания сорняками;
- осуществлять полив газонов, цветочных клумб;
- не допускать пожаров на газонах, сжигания сухих остатков травы, опавших листьев и продуктов ухода за зелеными насаждениями;
- при осуществлении строительства, связанного с нарушением почвенного покрова (кроме работ аварийного порядка), снимать и хранить плодородный слой почвы, для использования его в зеленом строительстве, а также восстанавливать за свой счет зеленые посадки и газоны немедленно после окончания строительства.

3.10.9. За повреждение или самовольные вырубки зеленых насаждений, а также непринятие мер по предписаниям соответствующих органов за халатное отношение к зеленым насаждениям виновное юридическое, должностное и физическое лицо несет ответственность в соответствии с административным законодательством.

3.11. СОДЕРЖАНИЕ АДРЕСНОГО ХОЗЯЙСТВА.

3.11.1. Указатели с названием села Большой Арбай устанавливаются, и содержатся службой дорожного хозяйства.

3.11.2. Все жилые дома, административные и общественные здания поселения должны иметь уличный знак установленного образца с четко написанным номером дома и квартиры.

3.11.3. На домах и других зданиях, стоящих крайними на улицах, выходящих на перекрестки улиц, переулки и площади должны быть вывешены указателями с названием улицы, переулка, площади.

3.11.4. Организация установки указателей с названием улиц и номерами домов во всех поселениях сельсовета возлагается на администрацию сельсовета.

3.12. СОДЕРЖАНИЕ ТЕРРИТОРИИ ПРЕДПРИЯТИЯ, ОРГАНИЗАЦИИ, УЧРЕЖДЕНИЯ В ЧЕРТЕ ПОСЕЛЕНИЯ.

3.12.1. Территория предприятия, организации, учреждения должна иметь исправное ограждение и благоустроенный вид.

3.12.2. Каждое предприятие обязано проводить мероприятие по содержанию и благоустройству санитарно-защитной зоны.

Промышленные, автотранспортные предприятия, имеющие склады ГСМ, обязаны выполнять требования правил и технических норм по их хранению. Территории данных предприятий должны быть максимально озеленены и регулярно очищаться.

3.12.3. Каждое предприятие, организация, учреждение обязаны:

- иметь около всех подъездов и вдоль фасадной части зданий урны для мелкого мусора и своевременно их очищать;
- сохранять зеленые насаждения, убирать своими силами, содержать в чистоте прилегающую в соответствии с п.2.7. настоящих правил и закрепленную за ними территорию.

3.12.4. Каждому предприятию, организации, учреждению запрещается складирование стройматериалов, лесных материалов, техники, отходов производства на прилегающей территории и других не отведенных для этой цели местах.

3.13. Содержание малых архитектурных форм и вспомогательных элементов благоустройства.

3.13.1. Не разрешается производить пристройку к зданиям и сооружениям, осуществлять установку временных зданий и сооружений, изменять планировку благоустройства, оформление фасадов, установку рекламных счетов, стендов, стендов без согласования с владельцем (пользователем) зданием, территорией.

3.13.2. Строительные площадки должны быть перед производством работ огорожены по всему периметру забором в соответствии с проектом производимых работ.

3.13.3. Владельцы и арендаторы строений на территории общего пользования, а также торгующие организации обязаны содержать в опрятном виде, как сами строения, так и вспомогательные элементы благоустройства (павильоны, туалеты, дорожки, скамейки, ограды и т.д.);

3.13.4. Облагораживать прилегающую территорию, фасады современными материалами и архитектурными решениями скамейки, ограждающие конструкции, площадки для отдыха с архитектурными элементами, беседки и т.д.

3.13.5. Содержание павильонов ожидания на маршрутах движения транспорта общественного пользования осуществляет администрация сельсовета.

4. ЭЛЕМЕНТЫ БЛАГОУСТРОЙСТВА ТЕРРИТОРИИ БОЛЬШЕАРБАЙСКОГО СЕЛЬСОВЕТА.

4.1. Уличное коммунально-бытовое оборудование

4.1.1. Уличное коммунально-бытовое оборудование обычно представлено различными видами мусорных сборников-контейнеров и урн. Основными требованиями при выборе того или иного вида коммунально-бытового оборудования могут являться: санитарное состояние, безопасность (отсутствие острых углов), удобство в пользовании, легкость очистки, привлекательный внешний вид.

4.1.2. Для сбора бытового мусора на улицах, площадях, объектах рекреации рекомендуется применять малогабаритные (малые) контейнеры (менее 0,5 куб.м.) и (или) урны, устанавливая их у входов: в объекты торговли и общественного питания, другие учреждения общественного назначения, жилые дома. Кроме того, урны следует предусматривать расстановку, не мешающую передвижению пешеходов, проезду инвалидов и детских колясок.

4.2. УЛИЧНОЕ ТЕХНИЧЕСКОЕ ОБОРУДОВАНИЕ

4.2.1. К уличному техническому оборудованию относятся: укрытия таксофонов, почтовые ящики, элементы инженерного оборудования (подъемные площадки для инвалидов колясок, шкафы для телефонной связи и т.п.).

4.2.2. При установке таксофонов на территориях общественного, жилого, рекреационного назначения рекомендуется предусматривать их электроосвещение. Места размещения таксофонов рекомендуется проектировать в максимальном приближении от мест присоединения закладных устройств канала (трубы) телефонной канализации и канала (трубы) для электроосвещения.

4.3. ОФОРМЛЕНИЕ И ОБОРУДОВАНИЕ ЗДАНИЙ И СООРУЖЕНИЙ

4.3.1. Входные группы зданий общественного назначения рекомендуется оборудовать осветительным оборудованием, навесом (козырьком), элементами сопряжения поверхностей (ступени и т.п.).

4.4 ПЛОЩАДКИ ДЛЯ УСТАНОВКИ МУСОРОСБОРНИКОВ

4.4.1. Площадки для установки мусоросборников, специально оборудованные места, предназначенные для сбора твердых отходов (ТБО). Наличие таких площадок рекомендуется предусматривать в составе территорий и участков любого функционального назначения, где могут накапливаться ТБО.

4.4.2. Размер площадки на один контейнер рекомендуется принимать – 2 – 3 кв. м. Между контейнером и краем площадки размер прохода рекомендуется устанавливать не менее 1,0 м, между контейнерами – не менее 0,35 м. На территории жилого назначения площадки рекомендуется проектировать из расчета 0,03 кв.м. на 1 жителя.

4.4.3. Как правило, обязательный перечень элементов благоустройства территории на площадке для установки мусоросборников включает: твердые виды покрытия, элементы сопряжения поверхности площадки с прилегающими территориями, контейнеры для сбора ТБО. Рекомендуется проектировать озеленение площадки.

4.4.4. Покрытие площадки следует устанавливать аналогичным покрытием транспортных проездов. Уклон покрытия площадки рекомендуется устанавливать составляющим 5-10% в сторону проезжей части, чтобы не допускать застаивания воды и скатывания контейнера.

4.4.5. Сопряжение площадки с прилегающим проездом, как правило, осуществляется в одном уровне, без укладки бордюрного камня, с газоном – садовым бортом или декоративной стенкой 1,0-1,2 м.

РАДЕЛ 5. ЭКСПЛУАТАЦИЯ ОБЪЕКТОВ БЛАГОУСТРОЙСТВА

5.1.1. С целью сохранения дорожных покрытий на территории муниципального образования следует запрещать:

- подвоз груза волоком;
- сбрасывание при погрузочно-разгрузочных работах на улицах рельсов, бревен, железных балок, труб, кирпича, других тяжелых предметов и складирование их;
- перегон по улицам населенных пунктов, имеющих твердое покрытие, машин на гусеничном ходу;
- движение и стоянка большегрузного транспорта на внутриквартальных пешеходных дорожках, тротуарах.

5.1.2. Специализированным организациям рекомендуется производить уборку территорий муниципальных образований на основании соглашений.

5.1.3. Текущий и капитальный ремонт, содержание, строительство и реконструкция автомобильных дорог общего пользования, мостов, тротуаров и иных транспортных инженерных сооружений в границах муниципального образования (за исключением автомобильных дорог общего пользования, мостов и иных транспортных инженерных сооружений федерального и регионального значения) рекомендуется осуществлять специализированным организациям по договорам с администрацией муниципального образования в соответствии с планом капитальных вложений.

5.1.4. Эксплуатацию, текущий и капитальный ремонт дорожных знаков, разметки и иных объектов обеспечения безопасности уличного движения рекомендуется осуществлять специализированным организациям по договорам с администрацией муниципального образования.

5.2. ОСВЕЩЕНИЕ ТЕРРИТОРИИ МУНИЦИПАЛЬНЫХ ОБРАЗОВАНИЙ

5.2.1. Улицы, дороги, общественные территории, территории жилых домов, дорожные знаки и указатели, элементы информации о населенных пунктах рекомендуется освещать в темное время суток по расписанию, утвержденному администрацией муниципального образования.

Обязанность по освещению данных объектов следует возлагать на них собственников или уполномоченных собственником лиц.

5.2.2. Освещение территории муниципального образования рекомендуется осуществлять энергоснабжающим организациям по договорам с физическими и юридическими лицами, независимо от их организационно-правовых форм, являющимся собственниками отведенных им в установленном порядке земельных участков.

5.2.3. Строительство, эксплуатацию, текущий и капитальный ремонт сетей наружного освещения улиц следует осуществлять специализированным организациям по договорам с администрацией муниципального образования.

5.3. ПРАЗДНИЧНОЕ ОФОРМЛЕНИЕ ТЕРРИТОРИИ

5.3.1. Праздничное оформление территории муниципального образования рекомендуется выполнять по решению администрации муниципального образования на период проведения государственных и районных (сельских) праздников, мероприятий, связанных со знаменательными событиями.

Оформление зданий, сооружений рекомендуется осуществлять их владельцами в рамках концепции праздничного оформления территории муниципального образования.

5.3.2. Работы, связанные с проведением торжественных и праздничных мероприятий, рекомендуется осуществлять организациями самостоятельно за счет собственных средств, а также по договорам с администрацией муниципального образования в пределах средств; предусмотрены на эти цели в бюджете муниципального образования.

5.3.3. В праздничное оформление рекомендуется включать: вывеску национальных флагов, лозунгов, гирлянд, панно, установку декоративных элементов и композиций, стендов, киосков, трибун, эстрад, а также устройство праздничной иллюминации.

5.3.4. Концепцию праздничного оформления рекомендуется определять программой мероприятий и схемой размещения объектов и элементов праздничного оформления, утверждаемыми администрацией муниципального образования.

5.3.5. При изготовлении и установке элементов праздничного оформления не рекомендуется снимать, повреждать и ухудшать видимость технических средств регулирования дорожного движения.

6. Контроль, за исполнением Правил.

Контроль, за исполнением настоящих Правил осуществляют государственные органы в соответствии с их компетенцией, администрация Большеарбайского сельсовета, уполномоченные администрацией органы и должностные лица в соответствии с их компетенцией

**БОЛЬШЕАРБАЙСКИЙ СЕЛЬСКИЙ СОВЕТ
ДЕПУТАТОВ
КРАСНОЯРСКИЙ КРАЙ
САЯНСКИЙ РАЙОН**

РЕШЕНИЕ

26.12.2012г

с. Большой Арбай

№ 62

Об утверждении правил землепользования и застройки муниципального образования Большеарбайский сельсовет Саянского района Красноярского края

В соответствии со статьей 8, ст. 24, ст. 30, ст.31, ст. 32 Градостроительного кодекса РФ, пунктом 20 статьи 14 Федерального закона от 06.10.2003 г. № 131-ФЗ «Об общих принципах организации местного самоуправления в Российской Федерации», руководствуясь ст. 8, ст. 24 Устава муниципального образования Большеарбайский сельсовет, сельский Совет депутатов РЕШИЛ:

1. Утвердить правила землепользования и застройки муниципального образования Большеарбайский сельсовет применительно к части территорий не занятой населенными пунктами с. Большой Арбай, д. Карлык, д. Зеленино, Саянского района Красноярского края, согласно приложению.
2. Контроль за исполнением настоящего решения возложить на постоянную комиссию по финансово – экономическим вопросам.
3. Настоящее решение подлежит опубликованию в местной газете «Новости Большого Арбая» и размещению на официальном сайте Большеарбайского сельсовета.

Глава Большеарбайского сельского Совета



Н.П.Кононов.



КОПИЯ
ДЕРЖА

Правила землепользования и застройки муниципального образования поселения Большеарбайского сельсовета (далее – Правила застройки) являются муниципальным правовым актом Большеарбайского сельсовета (далее – Большеарбайский сельсовет), разработанным в соответствии с Градостроительным кодексом Российской Федерации, Земельным кодексом Российской Федерации, Федеральным законом от 06.10.2003 № 131-ФЗ «Об общих принципах организации местного самоуправления в Российской Федерации» и другими нормативными правовыми актами Российской Федерации, Красноярского края и муниципальными правовыми актами Большеарбайского сельсовета.

Целями Правил застройки являются:

- создание условий для устойчивого развития территории Большеарбайского сельсовета, сохранения окружающей среды и объектов культурного наследия;
- создание условий для планировки территории Большеарбайского сельсовета;
- обеспечение прав и законных интересов физических и юридических лиц, в том числе правообладателей земельных участков и объектов капитального строительства, в части наиболее эффективного в рамках, установленных Правилами застройки требований и ограничений, использования земельных участков и объектов капитального строительства;
- создание условий для привлечения инвестиций, в том числе путем предоставления возможности выбора наиболее эффективных видов разрешённого использования земельных участков и объектов капитального строительства.

1. Правила подготовлены для территории всего Большеарбайского сельсовета, в том числе населённых пунктов села Большой Арбай, деревни Карлык, деревни Зеленино

2. Правила распространяются на все расположенные на территории Большеарбайского сельсовета земельные участки и объекты капитального строительства, являются обязательными для всех правообладателей земельных участков и объектов капитального строительства. Требования установленных Правилами градостроительных регламентов сохраняются при изменении формы собственности на земельный участок, объект капитального строительства, при переходе прав на земельный участок, объект капитального строительства другому правообладателю.

3. Правила застройки применяются при:

- подготовке, проверке и утверждении документации по планировке территории, в том числе градостроительных планов земельных участков, выдаваемых правообладателям земельных участков и объектов капитального строительства и градостроительных планов земельных участков, права на которые предоставляются по итогам торгов;

- принятии решений о выдаче или об отказе в выдаче разрешений на условно разрешённые виды использования земельных участков и объектов капитального строительства;
- принятии решений о выдаче или об отказе в выдаче разрешений на отклонение от предельных параметров разрешённого строительства, реконструкции объектов капитального строительства;
- осуществлении контроля за использованием земель на территории Большеарбайского сельсовета;
- фотомониторинге земельных участков, подготовки документов для государственной регистрации прав на земельные участки и объекты капитального строительства, а также подготовке сведений, подлежащих внесению в государственный кадастр объектов недвижимости.

4. Решения органов местного самоуправления Большеарбайского сельсовета, органов государственной власти Красноярского края, противоречащие Правилам застройки, могут быть оспорены в судебном порядке.

1. Действие Правил застройки не распространяется на градостроительные планы земельных участков, выданные до вступления в силу настоящих Правил застройки. Собственники земельных участков и арендаторы земельных участков имеют право осуществить любое строительство в соответствии с видами разрешённого использования и предельными параметрами разрешённого строительства, реконструкции объектов капитального строительства, содержащимися в таком градостроительном плане земельного участка.

2. Положения части 1 настоящей статьи распространяется также на разрешения на строительство, выданные до вступления в силу Правил застройки.

1. Комиссия по землепользованию и застройке Большеарбайского сельсовета (далее также – Комиссия) формируется в целях обеспечения требований Правил застройки, предъявляемых к землепользованию и застройке.

2. Комиссия является постоянно действующим совещательным органом при главе Большеарбайского сельсовета по обеспечению реализации настоящих Правил застройки. Комиссия осуществляет свою деятельность согласно Градостроительному кодексу РФ, Правилам застройки, а также согласно Положению о Комиссии, утверждаемому главой Большеарбайского сельсовета и действующему законодательству РФ.

1. Публичный сервитут – право ограниченного пользования чужим земельным участком, устанавливаемое законом или иным нормативным правовым актом Российской Федерации, нормативным правовым актом субъекта Российской Федерации, нормативным правовым актом органа местного самоуправления в случаях, если это необходимо для обеспечения интересов государства, местного самоуправления или местного населения, без изъятия земельных участков. Установление публичного сервитута осуществляется с учетом результатов общественных слушаний.

2. Могут устанавливаться публичные сервитуты для:

- 1) прохода или проезда через земельный участок;
- 2) использования земельного участка в целях ремонта коммунальных, инженерных, электрических и других линий и сетей, а также объектов транспортной инфраструктуры;
- 3) размещения на земельном участке межевых и геодезических знаков и подъездов к ним;
- 4) проведения дренажных работ на земельном участке;
- 5) забора (изъятия) водных ресурсов из водных объектов и водопоя;
- 6) использования земельного участка в целях охоты и рыболовства;
- 7) прогона сельскохозяйственных животных через земельный участок;
- 8) сенокосения, выпаса сельскохозяйственных животных в установленном порядке на земельных участках в сроки, продолжительность которых соответствует местным условиям и обычаям;
- 9) временного пользования земельным участком в целях проведения изыскательских, исследовательских и других работ;
- 10) свободного доступа к береговой полосе.

3. Установление публичного сервитута производится в порядке, определённом законодательством РФ и Красноярского края.

1. Развитие застроенных территорий осуществляется в границах элемента планировочной структуры (квартала, микрорайона) или его части (частей), в границах смежных элементов планировочной структуры или их частей.

2. Решение о развитии застроенной территории принимается главой Большеарбайского сельсовета по инициативе органа государственной власти Красноярского края, органа местного самоуправления Большеарбайского сельсовета, физических или юридических лиц при наличии градостроительного регламента, а также местных нормативов градостроительного проектирования Большеарбайского сельсовета (при их отсутствии – утверждённых органом местного самоуправления Большеарбайского сельсовета расчётных показателей обеспечения такой территории объектами социального и коммунально-бытового назначения, объектами инженерной инфраструктуры).

Карта градостроительного зонирования Большеарбайского сельсовета представляет собой чертёж с отображением границ земель различных категорий, границ населённых пунктов села Большой Арбай, деревни Карлык, деревни Зеленино, и границ территориальных зон. Карта градостроительного зонирования является Приложением 1 к настоящим Правилам застройки.

На Карте градостроительного зонирования Большеарбайского сельсовета выделены следующие виды территориальных зон:

Кодовые обозначения территориальных зон	Наименования территориальных зон
Ж	Зона жилой застройки
ОД	Зона общественно-деловой застройки
ПК	Зона промышленных, коммунально-складских объектов, инженерной и транспортной инфраструктуры
Р	Зона зелёных насаждений общего пользования
СХ	Зона сельскохозяйственного использования

1. Градостроительным регламентом определяется правовой режим земельных участков, а также всего, что находится над и под поверхностью земельных участков и используется в процессе их застройки и последующей эксплуатации объектов капитального строительства.

2. Градостроительные регламенты установлены с учётом:

1) фактического использования земельных участков и объектов капитального строительства в границах территориальной зоны;

2) возможности сочетания в пределах одной территориальной зоны различных видов существующего и планируемого использования земельных участков и объектов капитального строительства;

3) видов территориальных зон;

4) требований охраны объектов культурного наследия, а также особо охраняемых природных территорий, иных природных объектов.

3. Действие градостроительного регламента распространяется на все земельные участки и объекты капитального строительства, расположенные в пределах границ территориальной зоны, обозначенной на Карте градостроительного зонирования.

4. При использовании и застройке земельных участков соблюдение требований градостроительных регламентов является обязательным наряду с требованиями технических регламентов, санитарных норм, Нормативов градостроительного проектирования Красноярского края, публичных сервитутов, предельных параметров, ограничений использования земельных участков и объектов капитального строительства и другими требованиями, установленными в соответствии с действующим законодательством.

5. Требования к использованию земельных участков и объектов капитального строительства, на которые распространяется действие градостроительного регламента, содержащиеся в градостроительных регламентах, указываются в градостроительных планах.

6. Действие градостроительного регламента не распространяется на земельные участки:

1) в границах территорий памятников и ансамблей, включенных в единый государственный реестр объектов культурного наследия (памятников истории и культуры) народов Российской Федерации, а также в границах территорий памятников или ансамблей, которые являются вновь выявленными объектами культурного наследия;

2) в границах территорий общего пользования (площадей, улиц проездов, скверов, пляжей, автомобильных дорог, набережных, закрытых водоёмов, береговых полос, бульваров и других подобных территорий);

3) занятые линейными объектами;

4) предоставленные для добычи полезных ископаемых.

7. Градостроительные регламенты не устанавливаются для земель лесного фонда, земель, покрытых поверхностными водами, земель запаса, земель особо охраняемых природных территорий (за исключением земель лечебно-оздоровительных местностей и курортов), сельскохозяйственных угодий в составе земель сельскохозяйственного назначения, земельных участков, расположенных в границах особых экономических зон.

8. Особенности застройки земельных участков и использования объектов капитального строительства на территориях, на которые действие градостроительных регламентов не распространяется или для которых градостроительные регламенты не устанавливаются, определены статьёй 27 Правил застройки.

9. Земельные участки или объекты капитального строительства, созданные (образованные) в установленном порядке до введения в действие Правил застройки, виды разрешённого использования, предельные (минимальные и (или) максимальные) размеры и предельные параметры которых не соответствуют градостроительному регламенту, могут использоваться без установления срока приведения их в соответствие с градостроительным регламентом, за исключением случаев, если использование таких земельных участков и объектов капитального строительства опасно для жизни или здоровья человека, для окружающей среды, объектов культурного наследия, особо охраняемых природных территорий.

10. Реконструкция указанных в части 10 настоящей статьи объектов капитального строительства может осуществляться только путём приведения таких объектов в соответствие с градостроительным регламентом или путём уменьшения их несоответствия предельным параметрам разрешённого строительства, реконструкции и при наличии разрешения на отклонение от предельных параметров разрешенного строительства, реконструкции объектов капитального строительства.

Изменение видов разрешённого использования указанных земельных участков и объектов капитального строительства может осуществляться путём приведения их в соответствие с видами разрешённого использования земельных участков и объектов капитального строительства, установленными градостроительным регламентом.

11. В случае если использование указанных в части 10 настоящей статьи земельных участков и объектов капитального строительства продолжается и опасно для жизни или здоровья человека, для окружающей среды, объектов культурного наследия, в соответствии с федеральными законами может быть наложен запрет на использование таких земельных участков и объектов капитального строительства.

12. Объекты капитального и некапитального строительства, созданные с нарушением требований градостроительных регламентов, являются самовольными постройками в соответствии со статьёй 222 Гражданского кодекса Российской Федерации.

1. Разрешённое использование земельных участков и объектов капитального строительства может быть следующих видов:

- 1) основные виды разрешённого использования;
- 2) условно разрешённые виды использования;
- 3) вспомогательные виды разрешённого использования, допустимые только в качестве дополнительных по отношению к основным видам разрешённого использования и условно разрешённым видам использования и осуществляемые совместно с ними.

2. Применительно к каждой территориальной зоне статьями 33-38 Правил застройки установлены виды разрешённого использования земельных участков и объектов капитального строительства; предельные (минимальные и (или) максимальные) размеры земельных участков и предельные параметры разрешённого строительства, реконструкции объектов капитального строительства.

Для каждого земельного участка и объекта капитального строительства, считается разрешённым такое использование, которое соответствует градостроительному регламенту, предельным параметрам разрешённого строительства, реконструкции объектов капитального

строительства и с обязательным учётом ограничений на использование объектов недвижимости.

3. Полный перечень возможных видов разрешённого использования земельных участков и объектов капитального строительства содержится в Классификаторе видов разрешённого использования земельных участков и объектов капитального строительства (Приложение 2 к настоящим Правилам застройки). Классификатор может включать в себя виды разрешённого использования земельных участков и объектов капитального строительства, не используемые на территории Большеарбайского сельсовета.

Градостроительные регламенты

Ж. Зона жилой застройки

1. Виды разрешённого использования земельных участков и объектов капитального строительства:

Основные виды разрешённого использования	Условно разрешённые виды использования	Вспомогательные виды использования
<ul style="list-style-type: none"> - Объекты индивидуальной жилой застройки; - Объекты малоэтажной жилой застройки; - Общежития; - Культурно-просветительские объекты; - Офисные помещения; - Отделения почты; - Объекты дополнительного образования; - Учреждения здравоохранения первой необходимости; - Специализированные продовольственные магазины; - Неспециализированные продовольственные магазины; - Неспециализированные магазины со смешанным ассортиментом; - Неспециализированные непродовольственные магазины; - Объекты обслуживания жилищно-коммунального хозяйства; - Линии электропередачи; - Распределительные устройства; - Распределительные пункты; - Трансформаторные подстанции; - Хозяйственно-питьевые водопроводы; - Тепловые сети; - Газопроводы; - Канализационные сети 	<ul style="list-style-type: none"> - Культовые здания и сооружения; - Гостиницы 	<ul style="list-style-type: none"> - Хозяйственно-бытовые постройки (на придомовом участке); - Объекты садоводства, огородничества (на придомовом участке); - Объекты животноводства (на придомовом участке); - Детские игровые площадки; - Площадки для отдыха; - Универсальные спортивные площадки; - Хозяйственные площадки

2. Предельные размеры земельных участков и параметры разрешённого

строительства реконструкции объектов капитального строительства:

- 1) Максимальная этажность жилых домов – 3 этажа.
- 2) Параметры земельных участков:
 - а) площадь приусадебных земельных участков – от 300 до 1500 кв. м, включая площадь застройки, на одну квартиру;
 - б) максимальный коэффициент интенсивности использования территории - 0,3;
 - в) максимальный коэффициент застройки - 0,3;
 - г) минимальный коэффициент свободных территорий - 0,7;
 - д) минимальная ширина вновь отводимых участков - 25 м;
- 3) Нормативные расстояния:
 - е) расстояние от одно-, двух-, трех-, четырех квартирных жилых домов до жилых домов и хозяйственных построек на соседних земельных участках - в соответствии с противопожарными требованиями от 6 м до 15 м в зависимости от степени огнестойкости зданий;
 - ж) расстояние от хозяйственных построек на приусадебном земельном участке до хозяйственных построек на соседних земельных участках – не менее двух метров;
 - з) расстояние для подъезда пожарной техники к жилым домам и хозяйственным постройкам – от 4 м до 8 м;
 - и) минимальные расстояния от хозяйственных построек для скота и птицы до окон жилых помещений дома:
 - одиночные или двойные - 15 м,
 - до 8 блоков - 25 м, свыше 8 до 30 блоков - 50 м,
 - свыше 30 блоков - 100 м;
 - к) размещаемые в пределах селитебной территории группы сараев должны содержать не более 30 блоков каждая;
 - л) расстояние от окон жилых помещений дома до дворовых туалетов – от 8 до 10 м;
 - м) минимальное расстояние от основного строения:
 - до границ соседнего участка - 3 м,
 - до хозяйственных и прочих строений,
 - открытой стоянки автомобиля и отдельно стоящего гаража – 1 м;
 - н) минимальная величина отступа объекта капитального строительства от красной линии до линии регулирования застройки - 3 м;
 - о) в условиях выборочного строительства в существующей усадебной застройке возможно размещение строящихся жилых домов в глубине участка, с отступом от линии регулирования существующей застройки, обеспечивающим противопожарные разрывы.

3. Ограничения использования земельных участков и объектов капитального строительства, находящихся в зоне Ж и расположенных в границах зон с особыми условиями использования территории, устанавливаются в соответствии с законодательством РФ.

Статья 34. ОД. Зона общественно-деловой застройки

1. Виды разрешенного использования земельных участков и объектов капитального строительства:

Основные виды разрешенного	Условно разрешенные	Вспомогательные виды
----------------------------	---------------------	----------------------

ИСПОЛЬЗОВАНИЯ	ВИДЫ ИСПОЛЬЗОВАНИЯ	ИСПОЛЬЗОВАНИЯ
<ul style="list-style-type: none"> - Объекты кредитно-финансовой, страховой сферы и сферы оказания юридических услуг; - Административные объекты органов местного самоуправления; - Административные объекты органов государственной власти; - Зелёные насаждения; - Малые архитектурные формы; - Детские игровые площадки; - Объекты бытового обслуживания населения; - Объекты для временного проживания; - Учреждения связи; - Объекты ветеринарии; - Объекты обслуживания пассажиров; - Дошкольные образовательные учреждения; - Объекты общественно-бытового назначения; - Объекты обслуживания жилищно-коммунального хозяйства; - Образовательные учреждения для детей дошкольного и младшего школьного возраста; - Общеобразовательные учреждения - Общеобразовательные школы-интернаты; - Образовательные учреждения для детей - сирот и детей, оставшихся без попечения родителей; - Специальные учебно - воспитательные учреждения для детей и подростков с девиантным поведением; - Специальные (коррекционные) образовательные учреждения для обучающихся, воспитанников с отклонениями в развитии; - Образовательные учреждения начального и среднего профессионального образования; - Объекты высшего профессионального образования; - Объекты дополнительного образования; - Объекты проектного и научно-исследовательского назначения; - Объекты учреждений здравоохранения для оказания стационарной помощи; - Объекты учреждений (подразделений учреждений) здравоохранения для оказания амбулаторно-поликлинической помощи; 	<ul style="list-style-type: none"> - Рынки; - Антенно-мачтовые сооружения; - Парковки для постоянного хранения автомобильного транспорта 	<ul style="list-style-type: none"> - Площадки для отдыха; - Элементы благоустройства; - Скульптурные композиции; - Парковки для временного хранения автомобильного транспорта

<ul style="list-style-type: none"> - Объекты учреждений здравоохранения особого типа; - Учреждения (подразделения учреждений) скорой медицинской помощи и переливания крови; - Учреждения здравоохранения первой необходимости; - Объекты социального обслуживания населения; - Объекты социальной помощи и социально-реабилитационные объекты; - Объекты обслуживания жилищно-коммунального хозяйства; - Учреждения обслуживания пассажиров; - Стадионы - Спортивные залы; - Школьные спортивные площадки; - Объекты для занятий физкультурой и спортом; - Объекты для временного проживания; - Культурно-просветительские объекты; - Досугово-развлекательные объекты; - Культовые здания и сооружения; - Объекты, функционально связанные с культовыми сооружениями; - Объекты торгового назначения и общественного питания; - Линии электропередачи; - Распределительные устройства; - Распределительные пункты; - Трансформаторные подстанции; - Хозяйственно-питьевые водопроводы; - Тепловые сети; - Газопроводы; - Канализационные сети; - Остановки общественного транспорта 		
---	--	--

2. Предельные размеры земельных участков и параметры разрешённого строительства, реконструкции объектов капитального строительства:

1) Параметры земельных участков:

а) Максимальный коэффициент интенсивности использования территории - 0,99;

б) Максимальный коэффициент застройки - 0,19;

в) Минимальный коэффициент свободных территорий - 0,81;

2) Нормативные расстояния:

а) минимальный отступ от красных линий до линии регулирования застройки – 3 м;

б) минимальное расстояние от лечебных корпусов до красной линии застройки – 15 м;

в) минимальное расстояние от лечебных корпусов до жилых зданий – 30 м;

г) минимальное расстояние на территории зоны от временных стоянок автотранспорта индивидуального пользования до главного входа в стационар - 25

м;

д) минимальная величина отступа объекта капитального строительства от красной линии - 2 м.

3. Ограничения использования земельных участков и объектов капитального строительства, находящихся в зоне ОД и расположенных в границах зон с особыми условиями использования территории, устанавливаются в соответствии с законодательством РФ.

Статья 35. ПК. Зона промышленных, коммунально-складских объектов, инженерной и транспортной инфраструктуры

1. Виды разрешённого использования земельных участков и объектов капитального строительства:

Основные виды разрешённого использования	Условно разрешённые виды использования	Вспомогательные виды использования
<ul style="list-style-type: none">- Объекты промышленного назначения I - V классов опасности;- Объекты коммунально-складского назначения I - V классов опасности;- Объекты пожарной охраны;- Объекты электроснабжения;- Объекты водоснабжения;- Объекты теплоснабжения;- Объекты водоотведения;- Объекты газоснабжения;- Объекты связи;- Объекты обслуживания автомобильного транспорта;- Объекты хранения автомобильного транспорта;- Объекты обслуживания пассажиров автомобильного транспорта;- Объекты логистической деятельности;- Научные научно-производственные предприятия;- Проектно-технологические организации;- Объекты обслуживания жилищно-коммунального хозяйства;- Объекты по приёму вторсырья;- Объекты оптовой торговли;- Рынки	<ul style="list-style-type: none">- Объекты общественного питания;- Специализированные непродовольственные магазины;- Неспециализированные продовольственные магазины	<ul style="list-style-type: none">- Питомники древесно-кустарниковых растений (для озеленения предприятия и санитарно-защитных зон);- Зелёные насаждения

2. Предельные размеры земельных участков и параметры разрешённого строительства, реконструкции объектов капитального строительства:

1) Предельные размеры земельных участков:

а) промышленных предприятий – определяются проектом планировки территории;

б) ремонтно-производственных баз – 500 м² на 1 объект;
 в) пунктов приёма вторичного сырья – 0,01 га на 1 объект;
 г) предприятий бытового обслуживания – из расчёта на 10 рабочих мест
 0,03-0,1 га;

д) пожарных депо – 0,5-2 га на объект;

е) размещения котельных – 0,7 – 11 га;

ж) канализационных очистных сооружений – 1 – 70 га;

з) размещения газонаполнительных станций – 6 – 8 га;

и) станций очистки воды – 1 – 24 га;

к) рыночных комплексов принимаются по норме 7 - 14 кв.м. на 1 кв.м. торговой площади рыночного комплекса в зависимости от вместимости и функционального назначения.

2) Размеры их земельных участков автозаправочных станций:

а) на 2 колонки – 0,1 га;

б) на 5 колонок – 0,2 га.

3) Размеры их земельных участков станции технического обслуживания автомобилей:

а) на 5 постов – 0,5 га;

б) на 10 постов – 1,0 га.

4) Минимальные расстояния до красных линий от:

а) приёмных пунктов вторичного сырья – 5 м;

б) пожарных депо – 15 м.

3. Ограничения использования земельных участков и объектов капитального строительства, находящихся в зоне ПК и расположенных в границах зон с особыми условиями использования территории, устанавливаются в соответствии с законодательством РФ.

Статья 36. Р. Зона зелёных насаждений общего пользования

1. Виды разрешённого использования земельных участков и объектов капитального строительства:

Основные виды разрешённого использования	Условно разрешённые виды использования	Вспомогательные виды использования
<ul style="list-style-type: none"> - Природный ландшафт; - Парки; - Сады; - Скверы; - Бульвары; - Комплексы аттракционов; - Летние театры и эстрады; - Велодорожки; - Пешеходные дорожки; - Площадки для отдыха; - Универсальные спортивные площадки; - Катки; - Детские игровые площадки; - Малые архитектурные формы; - Элементы благоустройства 	<ul style="list-style-type: none"> - Объекты общественного питания; - Неспециализированные продовольственные магазины 	<ul style="list-style-type: none"> - Пункты проката спортивного инвентаря; - Общественные туалеты; - Площадки для сбора мусора

2. Предельные размеры земельных участков и параметры разрешённого строительства реконструкции объектов капитального строительства:

1) Минимальная площадь земельных участков:

- а) для садов – 3 га;
- б) для скверов – 0,5 га;
- в) для парков – 10 га.

2) Максимальный процент застройки земельного участка – 10%.

3. Ограничения использования земельных участков и объектов капитального строительства, находящихся в зоне Р и расположенных в границах зон с особыми условиями использования территории, устанавливаются в соответствии с законодательством РФ.

Статья 37. СХ. Зона сельскохозяйственного использования

1. Виды разрешённого использования земельных участков и объектов капитального строительства:

Основные виды разрешённого использования	Условно разрешённые виды использования	Вспомогательные виды использования
<ul style="list-style-type: none">- Сельскохозяйственные угодья;- Объекты хранения и обработки сельскохозяйственной продукции;- Объекты сельскохозяйственного производства;- Объекты для ведения дачного хозяйства, садоводства, огородничества, личного подсобного хозяйства	<ul style="list-style-type: none">- Объекты оптовой торговли сельскохозяйственной продукцией	<ul style="list-style-type: none">- Склады сезонного хранения

2. Предельные размеры земельных участков и параметры разрешённого строительства, реконструкции объектов капитального строительства:

1) Минимальная площадь земельного участка:

- а) для ведения личного подсобного хозяйства – 0,03 га.

2) Максимальная площадь земельного участка для ведения личного подсобного хозяйства – 3 га.

3. Ограничения использования земельных участков и объектов капитального строительства, находящихся в зоне СХ и расположенных в границах зон с особыми условиями использования территории, устанавливаются в соответствии с законодательством РФ.

ВОЗМОЖНО ПРЕДОСТАВЛЕНИЕ В ЭЛЕКТРОННОМ ВИДЕ

Предоставляют:	Сроки предоставления
органы местного самоуправления муниципальных образований: — территориальному органу Росстата в субъекте Российской Федерации по установленному им адресу	1 июня после отчетной даты

Форма № 1-МО
Приказ Росстата:
Об утверждении формы
от 02.12.2014 № 685
О внесении изменений
(при наличии)
от _____ № _____
от _____ № _____

Наименование отчитываемой организации <i>М.О. Большерудбийский Циклон</i>			
Почтовый адрес <i>с. Большая Арбай ул. Богданова 9/а</i>			
Код формы по ОКУД	отчитываемой организации по ОКПО	3	4
1	2	3	4
0601022	04093978		

Статус муниципального образования (нужное отметить):

муниципальный район.....*С.А.Д.Н.К.М.С.*
 городской округ.....
 городской округ с внутригородским делением.....
 внутригородской район.....
 внутригородская территория (внутригородское муниципальное образование) города федерального значения.....
 городское поселение.....
 сельское поселение.....

11
04

№ строки	Наименование показателя	Единица измерения		
1	2	3	4	5 ¹
1	Территория	га	98200	
2	Объекты бытового обслуживания			
	Число объектов бытового обслуживания населения, оказывающих услуги	единица		
	в том числе:			
2.1	по ремонту, окраске и пошиву обуви	единица		
2.2	по ремонту и пошиву швейных, меховых и кожаных изделий, головных уборов и изделий текстильной галантереи, ремонту, пошиву и вязанию трикотажных изделий	единица		
2.3	по ремонту и техническому обслуживанию бытовой радиоэлектронной аппаратуры, бытовых машин и приборов и изготовлению металлоизделий	единица		
2.4	по техническому обслуживанию и ремонту транспортных средств, машин и оборудования	единица		
2.5	по изготовлению и ремонту мебели	единица		
2.6	химической чистки и крашения	единица		
2.7	прачечных	единица		
2.8	по ремонту и строительству жилья и других построек	единица		
2.9	бань, душевых и саун	единица		
2.9.1	в них мест	место		
2.10	парикмахерские и косметические услуги	единица		
2.10.1	в них число кресел	единица		
2.11	фотоателье, фото- и кинолабораторий	единица		
2.12	ритуальные	единица		
2.13	прочие услуги бытового характера	единица		
3	Число приемных пунктов бытового обслуживания, принимающих заказы от населения на оказание услуг	единица		
	в том числе:			
3.1	по ремонту, окраске и пошиву обуви	единица		
3.2	по ремонту и пошиву швейных, меховых и кожаных изделий, головных уборов и изделий текстильной галантереи, ремонту, пошиву и вязанию трикотажных изделий	единица		
3.3	по ремонту и техническому обслуживанию бытовой радиоэлектронной аппаратуры, бытовых машин и приборов и изготовлению металлоизделий	единица		
3.4	по изготовлению и ремонту мебели	единица		
3.5	химической чистки и крашения	единица		
3.6	прачечных	единица		
3.7	по ремонту и строительству жилья и других построек	единица		
3.8	фотоателье, фото- и кинолабораторий	единица		
3.9	ритуальных	единица		
3.10	прочих услуг бытового характера	единица		

¹ В том числе по межселенной территории (заполняется муниципальным районом, имеющим в своем составе межселенную территорию).

№ строки	Наименование показателя	Единица измерения	4	5 ¹
1	2	3		
4	Объекты розничной торговли и общественного питания Количество объектов розничной торговли и общественного питания:		x	x
4.1	магазины	единица	1	
4.1.1	площадь торгового зала	м ²	80	
	Из строки 4.1.			
4.2	гипермаркеты	единица		
4.2.1	площадь торгового зала	м ²		
4.3	супермаркеты	единица		
4.3.1	площадь торгового зала	м ²		
4.4	специализированные продовольственные магазины	единица		
4.4.1	площадь торгового зала	м ²		
4.5	специализированные непродовольственные магазины	единица		
4.5.1	площадь торгового зала	м ²		
4.6	минимаркеты	единица		
4.6.1	площадь торгового зала	м ²		
4.7	универмаги	единица		
4.7.1	площадь торгового зала	м ²		
4.8	прочие магазины	единица	1	
4.8.1	площадь торгового зала	м ²	80	
4.9	из строки 4.1 магазины — дискаунтеры	единица		
4.9.1	площадь торгового зала	м ²		
4.10	павильоны	единица		
4.10.1	площадь торгового зала	м ²		
4.11	палатки, киоски	единица		
4.12	аптеки и аптечные магазины	единица		
4.12.1	площадь торгового зала	м ²		
4.13	аптечные киоски и пункты	единица	1	
4.14	общедоступные столовые, закусочные	единица		
4.14.1	в них мест	место		
4.14.2	площадь зала обслуживания посетителей	м ²		
4.15	столовые учебных заведений, организаций, промышленных предприятий	единица	1	
4.15.1	в них мест	место	90	
4.15.2	площадь зала обслуживания посетителей	м ²	100,4	
4.16	рестораны, кафе, бары	единица		
4.16.1	в них мест	место		
4.16.2	площадь зала обслуживания посетителей	м ²		
4.17	автозаправочные станции (АЗС), расположенные на автомобильных дорогах общего пользования местного значения	единица		
4.17.1	из них многотопливные заправочные станции (МТЗС)	единица		
4.17.2	автомобильные газонаполнительные компрессорные станции (АГНКС)	единица		
4.17.3	автомобильные газозаправочные станции (АГЗС)	единица		
4.17.4	криогенные газозаправочные станции (КриогЗС)	единица		
5	Спортивные сооружения Число спортивных сооружений — всего	единица	3	
5.1	из них муниципальных	единица	3	
5.2	из общего числа спортивных сооружений: стадионы с трибунами	единица		
5.2.1	из них муниципальные	единица		
5.3	плоскостные спортивные сооружения	единица	2	
5.3.1	из них муниципальные	единица	2	
5.4	спортивные залы	единица	1	
5.4.1	из них муниципальные	единица	1	

№ строки	Наименование показателя	Единица измерения		
		3	4	5 ¹
1	2			
5.5	плавательные бассейны	единица		
5.5.1	из них муниципальные	единица		
6	Число детско-юношеских спортивных школ (включая филиалы)	единица		
6.1	из них самостоятельные	единица		
7	Численность занимающихся в детско-юношеских спортивных школах	человек		
8	Переработка и вывоз отходов Количество предприятий по утилизации и переработке бытовых и промышленных отходов	единица		
8.1	из них муниципальных	единица		
9	Вывезено за год твердых бытовых отходов	тыс.куб.м		
10	Вывезено за год жидких отходов	тыс.куб.м		
11	Коммунальная сфера Общая площадь жилых помещений	тыс. м ²	17,6	
12	Число проживающих в ветхих жилых домах	человек	-	
13	Число проживающих в аварийных жилых домах	человек	-	
14	Переселено из ветхих и аварийных жилых домов за отчетный год	человек		
15	Одиночное протяжение уличной газовой сети	м		
15.1	в том числе нуждающейся в замене и ремонте	м		
15.2	заменено и отремонтировано уличной газовой сети за отчетный год	м		
16	Количество негазифицированных населенных пунктов	единица	3	
17	Число источников теплоснабжения	единица	2	
17.1	из них мощностью до 3 Гкал/ч	единица	2	
18	Протяженность тепловых и паровых сетей в двухтрубном исчислении	м	115	
18.1	в том числе нуждающихся в замене	м		
18.2	протяженность тепловых и паровых сетей, которые были заменены и отремонтированы за отчетный год	м		
19	Одиночное протяжение уличной водопроводной сети	м		
19.1	в том числе нуждающейся в замене	м		
19.2	одиночное протяжение уличной водопроводной сети, которая заменена и отремонтирована за отчетный год	м		
20	Одиночное протяжение уличной канализационной сети	м		
20.1	в том числе нуждающейся в замене	м		
20.2	одиночное протяжение уличной канализационной сети, которая заменена и отремонтирована за отчетный год	м		
21	Одиночное протяжение уличной линии электропередачи	м		
21.1	в том числе: нуждающейся в замене	м		
21.2	замененное и отремонтированное за отчетный год	м		
22	Учреждения социального обслуживания населения Число стационарных учреждений социального обслуживания для граждан пожилого возраста и инвалидов (взрослых)	единица		
22.1	в них мест	место		
23	Численность граждан пожилого возраста и инвалидов (взрослых) по списку в стационарных учреждениях социального обслуживания (на конец года)	человек		
24	Число учреждений для детей-инвалидов	единица		
24.1	в них мест	место		
25	Число центров социального обслуживания граждан пожилого возраста и инвалидов	единица		
25.1	при них отделений: временного проживания	единица		
25.2	дневного пребывания	единица		
25.3	прочие	единица	106	

№ строки	Наименование показателя	Единица измерения	4	5 ¹
1	2	3	4	5 ¹
25.4	Число мест в отделениях при центрах социального обслуживания граждан пожилого возраста и инвалидов: временного проживания	место		
25.5	дневного пребывания	место		
25.6	прочие	место		
25.7	Численность лиц, обслуженных за год отделениями при центрах социального обслуживания граждан пожилого возраста и инвалидов: временного проживания	человек		
25.8	дневного пребывания	человек		
25.9	прочие	человек	115	
26	Число отделений социального обслуживания на дому граждан пожилого возраста и инвалидов	единица		
27	Численность лиц, обслуженных отделениями социального обслуживания на дому граждан пожилого возраста и инвалидов	человек	8	
28	Число специализированных отделений социально-медицинского обслуживания на дому граждан пожилого возраста и инвалидов	единица		
29	Численность лиц, обслуженных специализированными отделениями социально-медицинского обслуживания на дому граждан пожилого возраста и инвалидов	человек		
30	Социальная защита населения Число семей, получивших субсидии на оплату жилого помещения и коммунальных услуг на конец года	единица		
31	Сумма начисленных субсидий населению на оплату жилого помещения и коммунальных услуг	рублей		
32	Численность граждан, пользующихся социальной поддержкой по оплате жилого помещения и коммунальных услуг на конец года	человек		
33	Объем средств, предусмотренных на предоставление социальной поддержки по оплате жилого помещения и коммунальных услуг	рублей		
34	Общеобразовательные организации Число общеобразовательных организаций на начало учебного года, всего	единица	1	
34.1	Число структурных подразделений (филиалов) общеобразовательных организаций	единица		
35	Численность обучающихся общеобразовательных организаций с учетом структурных подразделений (филиалов), всего	человек	21	
36	Организации здравоохранения Число лечебно-профилактических организаций	единица		
37	Учреждения культуры Число учреждений культурно-досугового типа	единица		
37.1	Число структурных подразделений (филиалов) учреждений культурно-досугового типа	единица	2	
37.2	Численность работников учреждений культурно-досугового типа с учетом структурных подразделений (филиалов)	человек	9	
37.3	из них специалисты культурно-досуговой деятельности	человек	4	
38	Число библиотек	единица		
38.1	Число структурных подразделений (филиалов) библиотек	единица	1	
38.2	Численность работников библиотек с учетом структурных подразделений (филиалов)	человек	2	
38.3	из них библиотечных работников	человек	1	
39	Число музеев	единица		
39.1	Число структурных подразделений (филиалов) музеев	единица		
39.2	Численность работников музеев с учетом структурных подразделений (филиалов)	человек		
39.3	из них научные сотрудники и экскурсоводы	человек		

№ строки	Наименование показателя	Единица измерения	4	5 ¹
1	2	3		
40	Число профессиональных театров	единица		
40.1	в них работников, всего	человек		
40.2	из них художественный и артистический персонал	человек		
41	Число парков культуры и отдыха (городских садов)	единица		
41.1	в них работников, всего	человек		
41.2	из них специалисты культурно-досуговой деятельности	человек		
42	Число зоопарков	единица		
42.1	в них работников, всего	человек		
42.2	из них научные сотрудники, ветеринарные врачи и фельдшеры, зоотехники	человек		
43	Число цирков	единица		
43.1	в них работников, всего	человек		
43.2	из них художественный и артистический персонал	человек		
44	Число детских музыкальных, художественных, хореографических школ и школ искусств	единица		
44.1	Число структурных подразделений (филиалов) детских музыкальных, художественных, хореографических школ и школ искусств	единица		
44.2	Численность работников детских музыкальных, художественных, хореографических школ и школ искусств с учетом структурных подразделений (филиалов)	человек		
44.3	из них преподавателей	человек		
45	Организация охраны общественного порядка Число муниципальных органов охраны общественного порядка	единица		
45.1	в них работников	человек		
46	Число добровольных формирований населения по охране общественного порядка	единица		
46.1	в них участников	человек		
47	Инвестиции в основной капитал Инвестиции в основной капитал за счет средств муниципального бюджета	тысяча рублей		
48	Ввод жилья Ввод в действие жилых домов на территории муниципального образования	м ² общей площади		
48.1	в том числе индивидуальных	м ² общей площади		
49	Коллективные средства размещения Число коллективных средств размещения	единица		
49.1	в них мест	единица		
50	Почтовая и телефонная связь Число сельских населенных пунктов, обслуживаемых почтовой связью	единица		
51	Число телефонизированных сельских населенных пунктов	единица		
52	Число телефонизированных объектов социальной сферы	единица		

Коды по ОКЕИ: метр – 006; квадратный метр – 055; тысяча квадратных метров – 058; гект ар – 059; квадратный метр общей площади – 081; килограмм – 166; тысяча рублей – 384; рубль – 383; единица – 642; место – 698; человек – 792; тысяча кубических метров – 114

Должностное лицо, ответственное за предоставление статистической информации (лицо, уполномоченное предоставлять статистическую информацию от имени юридического лица)

Зам. главы
(должность)

Корнилова Н.В.
(Ф. И. О.)

Кан.
(подпись)

36-1-45
(номер контактного телефона)

E-mail: _____

22.01.2016 год
(дата составления документа)

ФЕДЕРАЛЬНОЕ СТАТИСТИЧЕСКОЕ НАБЛЮДЕНИЕ

Нарушение порядка представления статистической информации, а равно представление недостоверной статистической информации влечет ответственность, установленную статьей 13.19 Кодекса Российской Федерации об административных правонарушениях от 30.12.2001 № 195-ФЗ, а также статьей 3 Закона Российской Федерации от 13.05.92 № 2761-1 "Об ответственности за нарушение порядка представления государственной статистической отчетности"

ВОЗМОЖНО ПРЕДОСТАВЛЕНИЕ В ЭЛЕКТРОННОМ ВИДЕ

СВЕДЕНИЯ О БЛАГОУСТРОЙСТВЕ ГОРОДСКИХ НАСЕЛЕННЫХ ПУНКТОВ
за 20/15 г.

Форма № 1-КХ

Приказ Росстата:
Об утверждении формы
от 04.09.2014 № 548

О внесении изменений (при наличии)
от _____ № _____
от _____ № _____

Годовая

Предоставляют:	Сроки предоставления
Предоставляют: органы местного самоуправления, юридические лица: многоотраслевые производственные предприятия (объединения) коммунального хозяйства, предприятия и организации жилищного хозяйства, комбинаты благоустройства, предприятия зеленого и дорожно-мостового хозяйства, спецавтобазы, спецавтохозяйства, дорожно-механизированные и дорожно-эксплуатационные управления: - территориальному органу Росстата в субъекте Российской Федерации по установленному им адресу	15 января после отчетного периода

Наименование отчитывающейся организации <i>М.О. Большая Арзасейский сельсовет</i>	
Почтовый адрес <i>с. Б-Арзас, ул. Поляковая, 9 пом. 2, Семейский район</i>	
Код формы по ОКРУД	Код
1	2
0609210	3
04092978	4

Наименование показателей	№ строки	Единица измерения	Код по ОКЕИ	Фактически
1	2	3	4	5
Общее число мостов, путепроводов, не обеспечивающих безопасность движения	22	единица	642	—
Общее число транспортных и пешеходных тоннелей, не обеспечивающих безопасность движения	23	единица	«-»	—
Общая протяженность берегов рек, озер, водохранилищ, заливов, морей в пределах города	24	км	008	3
в том числе:				
протяженность укрепленных берегов, дамб	25	км	«-»	0.100
Общая протяженность освещенных частей улиц, проездов, набережных на конец года	26	км	«-»	19.4
Механизированная уборка территорий Специальные автомобили, используемые для уборки территорий и вывоза бытовых отходов	27	единица	642	—
в том числе работающие на:				
компримированном природном газе	28	единица	«-»	—
сжиженном природном газе	29	единица	«-»	—
Площадь, убираемая механизированным способом	30	тыс м ²	058	—
Вывезено за год:				
твердых бытовых отходов	31	тыс м ³	114	—
жидких отходов	32	тыс м ³	«-»	—
снега	33	тыс т	169	—
Из строки 31:				
вывезено твердых бытовых отходов на:				
предприятия переработки	34	тыс м ³	114	—
полигоны захоронения отходов	35	тыс м ³	«-»	—
Площадь полигонов для захоронения твердых бытовых отходов	36	га	059	—
Количество сливных станций	37	единица	642	—
Количество снегоплавильных пунктов	38	единица	«-»	—

Должностное лицо, ответственное за предоставление статистической информации (лицо, уполномоченное предоставлять статистическую информацию от имени юридического лица)

Зем. Ермаков
(должность) Мухоморова Н.В.
(Ф.И.О.)

(подпись)

«11» 01 2016 год
(дата составления документа)

(Ф.И.О.)

E-mail:

8(39142)26195

(номер контактного телефона)

КРАСНОЯРСКИЙ КРАЙ СЯЯНСКИЙ РАЙОН
БОЛЬШЕАРБАЙСКИЙ СЕЛЬСКИЙ СОВЕТ ДЕПУТАТОВ

РЕШЕНИЕ

22.12.2015 г.

с. Б-Арбай

№ 129

О бюджете Большеарбайского

сельсовета на 2016 год и

плановый период 2017-2018 годов.

На основании ст. 35,43 Федерального закона от 06.10.2003г. № 131-ФЗ «Об общих принципах организации местного самоуправления в Российской Федерации», в соответствии с ч. 5 ст.3 и ст.5. 184.1 Бюджетного кодекса Российской Федерации, «Положения о бюджетном процессе в Муниципальном Образовании Большеарбайский сельсовет», утвержденного решением сельского Совета депутатов № 17 от 14.11.2013г, руководствуясь статьей 47 Устава Большеарбайского сельсовета, Большеарбайский Совет депутатов

РЕШИЛ:

Статья 1. Основные характеристики Большеарбайского бюджета на 2016 год и плановый период 2017 - 2018 годов

1. Утвердить основные характеристики Большеарбайского бюджета на 2016 год:

- прогнозируемый общий объем доходов Большеарбайского бюджета в сумме 1807,6 тыс. рублей;

- общий объем расходов Большеарбайского бюджета в сумме 1807,6 тыс. рублей;

- дефицит Большеарбайского бюджета в сумме 0,00 тыс. рублей;

-источники внутреннего финансирования дефицита Большеарбайского бюджета в сумме 0,00 тыс. рублей согласно приложению 1 к настоящему решению.

2. Утвердить основные характеристики Большеарбайского бюджета на 2017 год и на 2018 год:

- прогнозируемый общий объем доходов Большеарбайского бюджета на 2017 год в сумме 1784,9тыс. рублей и на 2018 год в сумме 1779,5 тыс. рублей;

- общий объем расходов Большеарбайского бюджета на 2017 год в сумме 1784,9тыс. рублей,

в том числе условно утвержденные расходы 44,6 тыс. рублей, и на 2018 год в сумме 1779,5 тыс. рублей, в том числе условно утвержденные расходы в сумме 88,9.0тыс. рублей;

3) дефицит Большеарбайского бюджета на 2017 год в сумме 0,00 тыс. рублей и на 2018 год в сумме 0,00 тыс. рублей;

- источники внутреннего финансирования дефицита Большеарбайского бюджета на 2016 год в сумме 0,00 рублей и на 2017 год в сумме 0,00 тыс. рублей согласно приложению 1 к настоящему решению.

Статья 2. Главные администраторы

1. Утвердить перечень главных администраторов доходов бюджета сельсовета и закрепленные за ними доходные источники согласно приложению 2 к настоящему решению.

2. Утвердить перечень главных администраторов источников внутреннего финансирования дефицита бюджета и закрепленные за ними источники внутреннего финансирования дефицита бюджета согласно приложению 3 к настоящему решению.

Статья 3. Доходы Большеарбайского бюджета на 2016 год и плановый период 2017-2018 годов

Утвердить доходы Большеарбайского бюджета на 2016 год и плановый период 2017-2018 годов согласно приложению 4 к настоящему решению.

Статья 4. Распределение на 2016 год и плановый период 2016 - 2017 годов расходов Большеарбайского бюджета по бюджетной классификации Российской Федерации

Утвердить в пределах общего объема расходов Большеарбайского бюджета,

установленного статьей 1 настоящего решения:

распределение бюджетных ассигнований по разделам и подразделам бюджетной классификации расходов бюджетов Большеарбайского сельсовета на 2016 год и плановый период 2017-2018 годов согласно приложению 5 к настоящему решению;

- ведомственную структуру расходов Большеарбайского бюджета на 2014 год согласно приложению 6 к настоящему решению;

- ведомственную структуру расходов Большеарбайского бюджета на плановый период 2017-2018 годов согласно приложению 7 к настоящему решению;

- распределение бюджетных ассигнований по разделам, подразделам, целевым статьям (муниципальным программам Большеарбайского сельсовета и непрограммным направлениям деятельности), группам и подгруппам видов расходов классификации расходов Большеарбайского бюджета на 2016 год согласно приложению 8 к настоящему решению;

- распределение бюджетных ассигнований по разделам, подразделам, целевым статьям (муниципальным программам Большеарбайского сельсовета и непрограммным направлениям деятельности), подгруппам видов расходов классификации расходов Большеарбайского бюджета на плановый период 2017-2018 годов согласно приложению 9 к настоящему решению;

- распределение бюджетных ассигнований по целевым статьям (муниципальным программам Большеарбайского сельсовета и непрограммным направлениям деятельности), подгруппам видов расходов, классификации расходов Большеарбайского бюджета на 2016 год согласно приложению 10 к настоящему решению;

- распределение бюджетных ассигнований по целевым статьям (муниципальным программам Большеарбайского сельсовета и непрограммным направлениям деятельности), подгруппам видов расходов, классификации расходов Большеарбайского бюджета на плановый период 2017-2018 годов согласно приложению 11 к настоящему решению.

Статья 5. Публичные нормативные обязательства Большеарбайского сельсовета.

Утвердить общий объем средств Большеарбайского бюджета на исполнение публичных нормативных обязательств Большеарбайского сельсовета на 2016 год в сумме 0,00 тыс. рублей на 2017 год в сумме 0,00 тыс. рублей и на 2018 год в сумме 0,00 тыс. рублей

Статья 6. Изменение показателей сводной бюджетной росписи Большеарбайского бюджета в 2016 году

Установить, что глава администрации Большеарбайского сельсовета вправе в ходе исполнения настоящего решения вносить изменения в сводную бюджетную роспись Большеарбайского бюджета на 2016 год и плановый период 2017-2018 годов без внесения изменений в настоящее решение:

1) на сумму доходов, дополнительно полученных от платных услуг, оказываемых муниципальными казенными учреждениями, безвозмездных поступлений от физических и юридических лиц, в том числе добровольных пожертвований, и от иной приносящей доход деятельности, осуществляемой муниципальными казенными учреждениями, сверх утвержденных настоящим решением и бюджетной сметой бюджетных ассигнований на обеспечение деятельности муниципальных казенных учреждений и направленных на финансирование расходов данных учреждений в соответствии с бюджетной сметой;

2) в случаях образования, переименования, реорганизации, ликвидации органов местного самоуправления, перераспределения их полномочий и

численности в пределах общего объема средств, предусмотренных настоящим решением на обеспечение их деятельности;

3) в случаях переименования, реорганизации, ликвидации, создания муниципальных учреждений, перераспределения объема оказываемых муниципальных услуг, выполняемых работ и исполняемых муниципальных функций и численности в пределах общего объема средств, предусмотренных настоящим решением на обеспечение их деятельности;

4) в случае перераспределения бюджетных ассигнований в пределах общего объема расходов, предусмотренных муниципальному бюджетному учреждению в виде субсидий, включая субсидии на финансовое обеспечение выполнения муниципального задания, субсидии на цели, не связанные с финансовым обеспечением выполнения муниципального задания, бюджетных инвестиций;

5) в случаях изменения размеров субсидий, предусмотренных муниципальным бюджетным учреждениям на финансовое обеспечение выполнения муниципального задания;

6) в случае перераспределения бюджетных ассигнований в пределах общего объема средств, предусмотренных настоящим решением по главному распорядителю средств районного бюджета муниципальным бюджетным учреждениям в виде субсидий на цели, не связанные с финансовым обеспечением выполнения муниципального задания;

7) по главным распорядителям средств районного бюджета и муниципальным образованиям района с соответствующим увеличением объема средств субвенций, субсидий, предоставляемых местным бюджетам из краевого бюджета, - на сумму средств, предусмотренных настоящим решением для финансирования расходов на региональные выплаты и выплаты, обеспечивающие уровень заработной платы работников бюджетной сферы не ниже размера минимальной заработной платы (минимального размера оплаты труда).

8) в пределах общего объема средств, предусмотренных настоящим решением для финансирования мероприятий в рамках одной муниципальной программы Большеарбайского сельсовета, после внесения изменений в указанную программу в установленном порядке;

9) на сумму остатков средств, полученных от платных услуг, оказываемых муниципальными казенными учреждениями, безвозмездных поступлений от физических и юридических лиц, в том числе добровольных пожертвований, и от иной приносящей доход деятельности, осуществляемой муниципальными казенными учреждениями, по состоянию на 1 января 2015 года, которые направляются на финансирование расходов данных учреждений в соответствии с бюджетной сметой;

Статья 7. Муниципальный внутренний долг Большеарбайского сельсовета

1. Установить верхний предел муниципального внутреннего долга Большеарбайского сельсовета по долговым обязательствам Большеарбайского сельсовета:

на 1 января 2016 года в сумме 0,00 тыс. рублей, в том числе по муниципальным гарантиям Большеарбайского сельсовета 0,00 тыс. рублей;

на 1 января 2017 года в сумме 0,00 тыс. рублей, в том числе по муниципальным гарантиям Большеарбайского сельсовета 0,00 тыс. рублей;

на 1 января 2018 года в сумме 0,00 тыс. рублей, в том числе по муниципальным гарантиям Большеарбайского сельсовета 0,00 тыс. рублей.

2. Предельный объем расходов на обслуживание муниципального долга Большеарбайского сельсовета не должен превышать в 2016-2018 годах 0,00 тыс. рублей ежегодно.

3. Установить предельный объем муниципального долга Большеарбайского сельсовета в сумме:

717,72 тыс. рублей на 2016 год;

428,74 тыс. рублей на 2017 год;

498,39 тыс. рублей на 2018 год.

Статья 8. Индексация размеров денежного вознаграждения лиц, замещающих муниципальные должности Большеарбайского сельсовета, и должностных окладов муниципальных служащих Большеарбайского сельсовета

. Размеры денежного вознаграждения лиц, замещающих муниципальные должности Большеарбайского сельсовета, размеры должностных окладов по должностям муниципальной службы Большеарбайского сельсовета, проиндексированные в 2009, 2011, 2012, 2013, 2015 годах остаются на уровне 2015 года.

Статья 9. Индексация заработной платы работников муниципальных учреждений

Заработная плата работников муниципальных учреждений в 2016 году и плановом периоде 2017 - 2018 годов остается на уровне 2015 года..

Статья 10. Особенности использования средств, получаемых муниципальными казенными учреждениями в 2016 году

- Доходы от сдачи в аренду имущества, находящегося в муниципальной собственности и переданного в оперативное управление муниципальным казенным учреждениям, от платных услуг, оказываемых муниципальными казенными учреждениями, безвозмездные поступления от физических и юридических лиц, в том числе добровольные пожертвования, и от иной приносящей доход деятельности, осуществляемой муниципальными казенными

учреждениями (далее по тексту статьи - доходы от сдачи в аренду имущества и от приносящей доход деятельности), направляются в пределах сумм, фактически поступивших в доход Большеарбайского бюджета и отраженных на лицевых счетах муниципальных казенных учреждений, на обеспечение их деятельности в соответствии с бюджетной сметой.

- Доходы от сдачи в аренду имущества используются на оплату услуг связи, транспортных и коммунальных услуг, арендной платы за пользование имуществом, работ, услуг по содержанию имущества, прочих работ и услуг, прочих расходов, увеличения стоимости основных средств и увеличения стоимости материальных запасов.

Статья 11. Межбюджетные трансферты поселений

Межбюджетные трансферты на осуществление части полномочий органа местного самоуправления муниципального образования Большеарбайский сельсовет по решению следующих вопросов местного значения :

-области градостроительной деятельности ;

-в части организации осуществления мероприятий по гражданской обороне и защите населения и территории поселения от чрезвычайных ситуаций природного и техногенного характера;

-в части организации мероприятий по мобилизационной подготовке

Муниципальных предприятий и учреждений на территории поселения;

-в области молодежной политике и по обеспечению условий для развития на территории поселения физической культуры и спорта,

Организация проведения физкультурно-оздоровительных и спортивных мероприятий поселения. В соответствии с заключенными соглашениями на 2016 год в сумме 3,5 тыс.рублей.

Статья 12. Особенности исполнения Большеарбайского бюджета в 2016 году

Установить, что не использованные по состоянию на 1 января 2016 года остатки межбюджетных трансфертов, предоставленных бюджетам муниципальных образований края за счет средств федерального бюджета в форме субвенций, субсидий и иных межбюджетных трансфертов, имеющих целевое назначение, подлежат возврату в районный бюджет в течение первых 10 рабочих дней 2016 года.

Остатки средств Большеарбайского бюджета на 1 января 2016 года в полном объеме, за исключением неиспользованных остатков межбюджетных трансфертов, полученных из федерального бюджета в форме субсидий, субвенций и иных межбюджетных трансфертов, имеющих целевое назначение, могут направляться на покрытие временных кассовых разрывов, возникающих в ходе исполнения Большеарбайского бюджета в 2016 году.

Установить, что погашение кредиторской задолженности, сложившейся по принятым в предыдущие годы, фактически произведенным, но не оплаченным по

состоянию на 1 января 2016 года обязательствам, производится главными распорядителями средств Вознесенского бюджета за счет утвержденных им бюджетных ассигнований на 2016 год.

Статья 13. Дорожный фонд Большеарбайского сельсовета

Утвердить объем бюджетных ассигнований дорожного фонда Большеарбайского сельсовета на 2016 год в сумме 142,3 тыс. рублей, на 2017 год в сумме 114,0 тыс. рублей, на 2018 год в сумме 86,4 тыс. рублей.

Статья 14. Резервный фонд Большеарбайского сельсовета

Установить, что в расходной части Большеарбайского бюджета предусматривается

резервный фонд Большеарбайского сельсовета на 2016 год в сумме 1,0 тыс. рублей, плановый период 2017 - в сумме 1,0 тыс. рублей, в 2018 году в сумме 1,0 тыс. рублей.

Статья 15. Обслуживание счета Большеарбайского бюджета

1. Кассовое обслуживание исполнения Большеарбайского бюджета в части проведения и учета операций по кассовым поступлениям в Большеарбайский бюджет и кассовым выплатам из Большеарбайского бюджета осуществляется Управлением Федерального казначейства по Красноярскому краю.

2. Исполнение бюджетов поселений в части санкционирования оплаты денежных обязательств, открытия и ведения лицевых счетов осуществляется Управлением Федерального казначейства по Красноярскому краю.

3. Отдельные полномочия по исполнению местных бюджетов, указанные в пункте 2 настоящей статьи, осуществляются Управлением Федерального казначейства по Красноярскому краю.

на основании соглашений, заключенных между администрацией Большеарбайского сельсовета и Управлением Федерального казначейства по Красноярскому краю.

Статья 16. Вступление в силу настоящего решения, заключительные и переходные положения

1. Поручить администрации Большеарбайского сельсовета ежеквартально предоставлять для публикации в газете «Новости Большого Арбая» сведения о ходе исполнения Большеарбайского бюджета по основным параметрам 2016 года.
2. В соответствии со ст. 264.2 Бюджетного кодекса РФ отчет об исполнении Большеарбайского бюджета за первый квартал, полугодия и девять месяцев утвержденные главой администрации Большеарбайского сельсовета направляется в Большеарбайский сельский Совет депутатов.
3. Контроль за исполнением настоящего Решения возложить на комиссию по экономике, финансам, собственности и природопользованию, и сельскому хозяйству – Петухову С.В.

4. Настоящее решение подлежит официальному опубликованию в газете «Новости Большого Арбая».

5. Настоящее решение вступает в силу с 1 января 2016 года.

Глава Большее Арбайского сельсовета



Н.П.Кононов

Распределение бюджетных ассигнований по целевым статьям (муниципальной программе Большеарбайского сельсовета и непрограммным направлениям деятельности), группам, подгруппам видов расходов, разделам, подразделам классификации расходов бюджета на 2016 год.

№ строки	Наименование главных распорядителей и наименование показателей бюджетной классификации	Целевая статья	Вид расходов	Раздел, подраздел	Сумма на 2016 год
	1	2	3	4	5
1	Муниципальная программа Большеарбайского сельсовета "Обеспечение жизнедеятельности поселения"	0100000000			362,3
2	Подпрограмма "Благоустройство"	0110000000			343,3
3	Мероприятия по содержанию дорог поселения в рамках подпрограммы "Благоустройство поселения" муниципальной программы Большеарбайского сельсовета "Обеспечение жизнедеятельности поселения"	0110090010			142,3
4	Закупка товаров, работ и услуг для государственных (муниципальных) нужд	0110090010	200		142,3
5	Иные закупки товаров, работ и услуг для обеспечения государственных (муниципальных) нужд	0110090010	240		142,3
6	НАЦИОНАЛЬНАЯ ЭКОНОМИКА	0110090010	240	0400	142,3
7	Дорожное хозяйство (дорожные фонды)	0110090010	240	0409	142,3
8	Уличное освещение, содержание внешних объектов благоустройства (свалок, ограждений, мест захорон...) в рамках подпрограммы "Благоустройство поселения" муниципальной программы Большеарбайского сельсовета "Обеспечение жизнедеятельности поселения"	0110090020			201,0
9	Закупка товаров, работ и услуг для государственных (муниципальных) нужд	0110090020	200		201,0
10	Иные закупки товаров, работ и услуг для обеспечения государственных (муниципальных) нужд	0110090020	240		201,0
11	ЖИЛИЩНО-КОММУНАЛЬНОЕ ХОЗЯЙСТВО	0110090020	240	0500	201,0
12	Благоустройство	0110090020	240	0503	201,0
13	Отдельные мероприятия	0190090000			19,0

14	Обеспечение первичных мер пожарной безопасности в рамках отдельных мероприятий муниципальной программы	0190090030			5,0
15	Закупка товаров, работ и услуг для государственных (муниципальных) нужд	0190090030	200		5,0
16	Иные закупки товаров, работ и услуг для обеспечения государственных (муниципальных) нужд	0190090030	240		5,0
17	НАЦИОНАЛЬНАЯ БЕЗОПАСНОСТЬ И ПРАВООХРАНИТЕЛЬНАЯ ДЕЯТЕЛЬНОСТЬ	0190090030	240	0300	5,0
18	Обеспечение пожарной безопасности	0190090030	240	0310	5,0
19	Проведение массовых культурных мероприятий рамках отдельных мероприятий муниципальной программы Большеарбайского сельсовета "Обеспечение жизнедеятельности поселения"	0190090040			10,0
20	Закупка товаров, работ и услуг для государственных (муниципальных) нужд	0190090040	200		10,0
21	Иные закупки товаров, работ и услуг для обеспечения государственных (муниципальных) нужд	0190090040	240		10,0
22	КУЛЬТУРА, КИНО, ФОТОГРАФИЯ	0190090040	240	0800	10,0
23	Культура	0190090040	240	0801	10,0
24	Передача отдельных полномочий по решению вопросов местного значения району отдельных мероприятий муниципальной программы Большеарбайского сельсовета "Обеспечение жизнедеятельности поселения"	0190090050			3,5
25	Межбюджетные трансферты	0190090050	500		3,5
26	Субсидии	0190090050	540		3,5
27	ОБЩЕГОСУДАРСТВЕННЫЕ ВОПРОСЫ	0190090050	540	0100	3,5
28	Функционирование Правительства Российской Федерации, высших исполнительных органов государственной власти субъектов Российской Федерации, местных администраций	0190090050	540	0104	0,5
29	Профилактика терроризма и экстремизма в рамках отдельных мероприятий муниципальной программы Большеарбайского сельсовета "Обеспечение жизнедеятельности поселения"	0190090060			0,5

30	Закупка товаров, работ и услуг для государственных (муниципальных) нужд	0190090060	200		0,5
31	Иные закупки товаров, работ и услуг для обеспечения государственных (муниципальных) нужд	0190090060	240		0,5
32	ОБЩЕГОСУДАРСТВЕННЫЕ ВОПРОСЫ	0190090060	240	0100	0,5
33	Другие общегосударственные вопросы	0190090060	240	0113	0,5
34	Непрограммные расходы администрации Большеарбайского сельсовета	8500000000			1445,3
35	Осуществление первичного воинского учета на территориях, где отсутствуют военные комиссариаты в рамках непрограммных расходов администрации Кулижниковского сельсовета	8500051180			58,2
36	Расходы на выплату персоналу в целях обеспечения выполнения функций государственными (муниципальными) органами, казенными учреждениями, органами управления государственными внебюджетными фондами	8500051180	100		58,2
37	Расходы на выплаты персоналу государственных (муниципальных) органов	8500051180	120		58,2
38	НАЦИОНАЛЬНАЯ ОБОРОНА	8500051180	120	0200	58,2
39	Мобилизационная и вневойсковая подготовка	8500051180	120	0203	58,2
42	Выполнение государственных полномочий по созданию и обеспечению деятельности административных комиссий в рамках непрограммных расходов Большеарбайского сельсовета	8500075140			1,3
43	Закупка товаров, работ и услуг для государственных (муниципальных) нужд	8500075140	200		1,3
44	Иные закупки товаров, работ и услуг для обеспечения государственных (муниципальных) нужд	8500075140	240		1,3
45	ОБЩЕГОСУДАРСТВЕННЫЕ ВОПРОСЫ	8500075140	240	0100	1,3
46	Другие общегосударственные вопросы	8500075140	240	0113	1,3
47	Резервные фонды исполнительных органов местных администраций в рамках непрограммных расходов администрации Большеарбайского сельсовета	8500090110			1,0
48	Иные бюджетные ассигнования	8500090110	800		1,0
49	Резервные средства	8500090110	870		1,0

50	ОБЩЕГОСУДАРСТВЕННЫЕ ВОПРОСЫ	8500090110	870	0100	1,0
51	Резервные фонды	8500090110	870	0111	1,0
52	Руководство и управление в сфере установленных функций органов местного самоуправления в рамках непрограммных расходов администрации Большеарбайского сельсовета	8500090210			894,6
53	Расходы на выплату персоналу в целях обеспечения выполнения функций государственными (муниципальными) органами, казенными учреждениями, органами управления государственными внебюджетными фондами	8500090210	100		606,5
54	Расходы на выплаты персоналу государственных (муниципальных) органов	8500090210	120		606,5
55	ОБЩЕГОСУДАРСТВЕННЫЕ ВОПРОСЫ	8500090210	120	0100	606,5
56	Функционирование Правительства Российской Федерации, высших исполнительных органов государственной власти субъектов Российской Федерации, местных администраций	8500090210	120	0104	606,5
57	Закупка товаров, работ и услуг для государственных (муниципальных) нужд	8500090210	200		288,1
58	Иные закупки товаров, работ и услуг для обеспечения государственных (муниципальных) нужд	8500090210	240		288,1
59	ОБЩЕГОСУДАРСТВЕННЫЕ ВОПРОСЫ	8500090210	240	0100	288,1
60	Функционирование Правительства Российской Федерации, высших исполнительных органов государственной власти субъектов Российской Федерации, местных администраций	8500090210	240	0104	288,1
61	Функционирование высшего должностного лица муниципального образования в рамках непрограммных расходов Кулижниковского сельсовета	8500090220			490,2
62	Расходы на выплаты персоналу в целях обеспечения выполнения функций государственными (муниципальными) органами, казенными учреждениями, органами управления государственными внебюджетными фондами	8500090220	100		490,2

63	Расходы на выплаты персоналу государственных (муниципальных) органов	8500090220	120		490,2
64	ОБЩЕГОСУДАРСТВЕННЫЕ ВОПРОСЫ	8500090220	120	0100	490,2
65	Функционирование высшего должностного лица муниципального образования в рамках непрограммных расходов администрации Большеарбайского сельсовета	8500090220	120	0102	490,2
66	Условно утвержденные расходы				
67	Всего				1807,6

Ведомственная структура расходов бюджета Большеарбайского сельсовет
на плановый период 2017-2018 годов

№ строк и	Наименование главных распорядителей и наименование показателей бюджетной классификации	Код ведомства	Раздел, подраздел	Целевая статья	Вид расходов	Сумма на 2016 год	Сумма на 2017 год
	1		2	3	4		5
1	Администрация Большеарбайского сельсовета	804					
2	ОБЩЕГОСУДАРСТВЕННЫЕ ВОПРОСЫ	804	0100			1391,0	1391,0
3	Функционирование высшего должностного лица	804	0102			490,2	490,2
4	Непрограммные расходы администрации Большеарбайского сельсовета	804	0102	8500000000		490,2	490,2
5	Функционирование высшего должностного лица муниципального образования в рамках непрограммных расходов администрации Большеарбайского сельсовета	804	0102	8500090220		490,2	490,2
6	Расходы на выплаты персоналу в целях обеспечения выполнения функций государственными (муниципальными) органами, казенными учреждениями, органами управления государственными внебюджетными фондами	804	0102	8500090220	100	490,2	490,2
7	Расходы на выплаты персоналу государственных (муниципальных) органов	804	0102	8500090220	120	490,2	490,2
8	Функционирование Правительства Российской Федерации, высших исполнительных органов государственной власти субъектов Российской Федерации, местных администраций	804	0104			898,0	898,0
9	Муниципальная программа Большеарбайского сельсовета "Обеспечение жизнедеятельности поселения"	804	0104	0100000000		3,5	3,5
10	Отдельные мероприятия	804	0104	0190000000		3,5	3,5
11	Передача отдельных полномочий по решению вопросов местного значения району в рамках отдельных мероприятий муниципальной программы Большеарбайского сельсовета "Обеспечение жизнедеятельности поселения"	804	0104	0190090050		3,5	3,5
12	Межбюджетные трансферты	804	0104	0190090050	500	3,5	3,5
13	Субсидии	804	0104	0190090050	540	3,5	3,5

№ строк и	Наименование главных распорядителей и наименование показателей бюджетной классификации	Код ведомств а	Раздел, подраздел	Целевая статья	Вид расходов	Сумма на 2016 год	Сумма на 2017 год
	1		2	3	4		5
14	Непрограммные расходы администрации Большеарбайского сельсовета	804	0104	8500000000		894,5	894,5
15	Руководство и управление в сфере установленных функций органов местного самоуправления в рамках непрограммных расходов администрации Большеарбайского сельсовета	804	0104	8500090210		894,5	894,5
16	Расходы на выплаты персоналу в целях обеспечения выполнения функций государственными (муниципальными) органами, казенными учреждениями, органами управления государственными внебюджетными фондами	804	0104	8500090210	100	606,5	606,5
17	Расходы на выплаты персоналу государственных (муниципальных) органов	804	0104	8500090210	120	606,5	606,5
18	Закупка товаров, работ и услуг для государственных (муниципальных) нужд	804	0104	8500090210	200	288,0	288,0
19	Иные закупки товаров, работ и услуг для обеспечения государственных (муниципальных) нужд	804	0104	8500090210	240	288,0	288,0
20	Резервные фонды	804	0111			1,0	1,0
21	Непрограммные расходы администрации Большеарбайского сельсовета	804	0111	8500000000		1,0	1,0
22	Резервные фонды исполнительных органов местных администраций в рамках непрограммных расходов администрации Большеарбайского сельсовета	804	0111	8500090110		1,0	1,0
23	Иные бюджетные ассигнования	804	0111	8500090110	800	1,0	1,0
24	Резервные средства	804	0111	8500090110	870	1,0	1,0
25	Другие общегосударственные вопросы	804	0113			1,8	1,8
26	Муниципальная программа Большеарбайского сельсовета "Обеспечение жизнедеятельности поселения"	804	0113	010000000		0,5	0,5
27	Отдельные мероприятия	804	0113	0190000000		0,5	0,5
28	Профилактика терроризма и экстремизма в рамках отдельных мероприятий муниципальной программы Большеарбайского сельсовета "Обеспечение жизнедеятельности поселения"	804	0113	0190090060		0,5	0,5
29	Закупка товаров, работ и услуг для государственных (муниципальных) нужд	804	0113	0190090060	200	0,5	0,5

№ строк и	Наименование главных распорядителей и наименование показателей бюджетной классификации	Код ведомства	Раздел, подраздел	Целевая статья	Вид расходов	Сумма на 2016 год	Сумма на 2017 год
	1		2	3	4		5
30	Иные закупки товаров, работ и услуг для обеспечения государственных (муниципальных) нужд	804	0113	0190090060	240	0,5	0,5
31	Непрограммные расходы администрации Большеарбайского сельсовета	804	0113	8500000000		1,3	1,3
32	Выполнение государственных полномочий по созданию и обеспечению деятельности административных комиссий в рамках непрограммных расходов Большеарбайского сельсовета	804	0113	8500075140		1,3	1,3
33	Закупка товаров, работ и услуг для государственных (муниципальных) нужд	804	0113	8500075140	200	1,3	1,3
34	Иные закупки товаров, работ и услуг для обеспечения государственных (муниципальных) нужд	804	0113	8500075140	240	1,3	1,3
35	НАЦИОНАЛЬНАЯ ОБОРОНА	804	0200			54,7	0,0
36	Мобилизационная и вневойсковая подготовка	804	0203			54,7	0,0
37	Непрограммные расходы администрации Большеарбайского сельсовета	804	0203	8500000000		54,7	0,0
38	Осуществление первичного воинского учета на территориях, где отсутствуют военные комиссариаты в рамках непрограммных расходов администрации Большеарбайского сельсовета	804	0203	8500051180		54,7	0,0
39	Расходы на выплаты персоналу в целях обеспечения выполнения функций государственными (муниципальными) органами, казенными учреждениями, органами управления государственными внебюджетными фондами	804	0203	8500051180	100	54,7	0,0
40	Расходы на выплаты персоналу государственных (муниципальных) органов	804	0203	8500051180	120	54,7	0,0
43	НАЦИОНАЛЬНАЯ БЕЗОПАСНОСТЬ И ПРАВООХРАНИТЕЛЬНАЯ ДЕЯТЕЛЬНОСТЬ	804	0300			5,0	5,0
44	Обеспечение пожарной безопасности	804	0310			5,0	5,0
45	Муниципальная программа Большеарбайского сельсовета "Обеспечение жизнедеятельности поселения"	804	0310	0100000000		5,0	5,0
46	Отдельные мероприятия	804	0310	0190000000		5,0	5,0

№ строк и	Наименование главных распорядителей и наименование показателей бюджетной классификации	Код ведомства	Раздел, подраздел	Целевая статья	Вид расходов	Сумма на 2016 год	Сумма на 2017 год
	1		2	3	4		5
47	Обеспечение первичных мер пожарной безопасности рамках отдельных мероприятий муниципальной программы Большеарбайского сельсовета "Обеспечение жизнедеятельности поселения"	804	0310	0190090030		5,0	5,0
48	Закупка товаров, работ и услуг для государственных (муниципальных) нужд	804	0310	0190090030	200	5,0	5,0
49	Иные закупки товаров, работ и услуг для обеспечения государственных (муниципальных) нужд	804	0310	0190090030	240	5,0	5,0
50	НАЦИОНАЛЬНАЯ ЭКОНОМИКА	804	0400			114,0	117,7
51	Дорожное хозяйство (дорожные фонды)	804	0409			114,0	117,7
52	Муниципальная программа Большеарбайского сельсовета "Обеспечение жизнедеятельности поселения"	804	0409	0100000000		114,0	117,7
53	Подпрограмма "Благоустройство поселения"	804	0409	0110000000		114,0	117,7
54	Мероприятия по содержанию дорог поселения в рамках подпрограммы "Благоустройство поселения" муниципальной программы Большеарбайского сельсовета "Обеспечение жизнедеятельности поселения"	804	0409	0110090010		114,0	117,7
55	Закупка товаров, работ и услуг для государственных (муниципальных) нужд	804	0409	0110090010	200	114,0	117,7
56	Иные закупки товаров, работ и услуг для обеспечения государственных (муниципальных) нужд	804	0409	0110090010	240	114,0	117,7
57	ЖИЛИЩНО-КОММУНАЛЬНОЕ ХОЗЯЙСТВО	804	0500			210,2	260,8
58	Благоустройство	804	0503			210,2	260,8
59	Муниципальная программа Большеарбайского сельсовета "Обеспечение жизнедеятельности поселения"	804	0503	0100000000		210,2	260,8
60	Подпрограмма "Благоустройство поселения"	804	0503	0110000000		210,2	260,8
61	Уличное освещение, содержание внешних объектов благоустройства (свалок, ограждений, мест захорон... в рамках подпрограммы "Благоустройство поселения" муниципальной программы Большеарбайского сельсовета "Обеспечение жизнедеятельности поселения"	804	0503	0110090020		210,2	260,8

№ строк и	Наименование главных распорядителей и наименование показателей бюджетной классификации	Код ведомства	Раздел, подраздел	Целевая статья	Вид расходов	Сумма на 2016 год	Сумма на 2017 год
	1		2	3	4		5
62	Закупка товаров, работ и услуг для государственных (муниципальных) нужд	804	0503	0110090020	200	210,2	260,8
63	Иные закупки товаров, работ и услуг для обеспечения государственных (муниципальных) нужд	804	0503	0110090020	240	210,2	260,8
64	КУЛЬТУРА, КИНЕМАТОГРАФИЯ	804	0800			10,0	5,0
65	Культура	804	0801	0190000000		10,0	5,0
66	Муниципальная программа Большеарбайского селсовета "Обеспечение жизнедеятельности поселения"	804	0801	0100000000		5,0	5,0
67	Отдельные мероприятия	804	0801	0190000000		10,0	5,0
68	Проведение массовых культурных мероприятий рамках отдельных мероприятий муниципальной программы Большеарбайского селсовета "Обеспечение жизнедеятельности поселения"	804	0801	0190090040		10,0	5,0
69	Закупка товаров, работ и услуг для государственных (муниципальных) нужд	804	0801	0190090040	200	10,0	5,0
70	Иные закупки товаров, работ и услуг для обеспечения государственных (муниципальных) нужд	804	0801	0190090040	240	10,0	5,0
71	Условно утвержденные расходы					44,6	88,9
72	Всего					1829,5	1868,4

**Программа
муниципальных внутренних заимствований
Большеарбайского сельсовета на 2016 год и плановый период 2017-2018 годов**

(тыс.рублей)

№ п/п	Внутренние заимствования (привлечение/ погашение)	Сумма на 2015 год	Сумма на 2016 год	Сумма на 2017 год
	1	2	3	4
1	Бюджетные кредиты от других бюджетов бюджетной системы Российской Федерации	0,0	0,0	0,0
1.1	получение	0,0	0,0	0,0
1.2	погашение	0,0	0,0	0,0
2	Общий объем заимствований, направляемых на покрытие дефицита бюджета и погашение муниципальных долговых обязательств Большеарбайского сельсовета	0,0	0,0	0,0
2.1	получение	0,0	0,0	0,0
2.2	погашение	0,0	0,0	0,0

**Главные администраторы источников внутреннего дефицита
бюджета Большебурбайского сельсовета на 2016 год и плановый период
2017-2018 годов.**

№ строки	Код ведомства	Код группы, подгруппы, статьи и вида источников	Наименование показателя
1	2	3	4
1	804	01 00 00 00 00 0000 000	ИСТОЧНИКИ ВНУТРЕННЕГО ФИНАНСИРОВАНИЯ ДЕФИЦИТА БЮДЖЕТА
2	804	01 03 00 00 00 0000 000	Бюджетные кредиты от других бюджетов бюджетной системы Российской Федерации
3	804	01 03 00 00 00 0000 700	Получение бюджетных кредитов от других бюджетов бюджетной системы Российской Федерации в валюте Российской Федерации
4	804	01 03 00 00 05 0000 710	Получение кредитов от других бюджетов бюджетной системы Российской Федерации бюджетом субъекта Российской Федерации в валюте Российской Федерации
5	804	01 03 00 00 00 0000 800	Погашение бюджетных кредитов, полученных от других бюджетов бюджетной системы Российской Федерации в валюте Российской Федерации
6	804	01 03 00 00 05 0000 810	Погашение бюджетом субъекта Российской Федерации кредитов от других бюджетов бюджетной системы Российской Федерации в валюте Российской Федерации
7	804	01 05 00 00 00 0000 000	Изменение остатков средств на счетах по учету средств бюджета
8	804	01 05 00 00 00 0000 500	Увеличение остатков средств бюджетов
9	804	01 05 02 00 00 0000 500	Увеличение прочих остатков средств бюджетов
10	804	01 05 02 01 00 0000 510	Увеличение прочих остатков денежных средств бюджетов
11	804	01 05 02 01 10 0000 510	Увеличение прочих остатков денежных средств бюджета субъекта Российской Федерации
12	804	01 05 00 00 00 0000 600	Уменьшение остатков средств бюджетов
13	819	01 05 02 00 00 0000 600	Уменьшение прочих остатков средств бюджетов
14	804	01 05 02 01 00 0000 610	Уменьшение прочих остатков денежных средств бюджетов
15	804	01 05 02 01 10 0000 610	Уменьшение прочих остатков денежных средств бюджета субъекта Российской Федерации

Приложение 3
к Проекту Решению № от

**Главные администраторы
источников внутреннего финансирования дефицита
бюджета Администрации Большешарбайского сельсовета**

№ строки	Код ведом-ства	Код группы, подгруппы, статьи и вида источников	Наименование показателя
	1	2	3
1	804	АДМИНИСТРАЦИЯ БОЛЬШЕШАРБАЙСКОГО СЕЛЬСОВЕТА	
2	804	01 05 02 01 10 0000 510	Увеличение прочих остатков денежных средств бюджетов поселений
3	804	01 05 02 01 10 0000 610	Уменьшение прочих остатков денежных средств бюджетов поселений

Перечень администраторов доходов бюджета Большеарбайского сельсовета Саянского района

№ строки	Код главного администратора	Код классификации доходов бюджета							Наименование кода классификации доходов бюджета
	804	Администрация Большеарбайского сельсовета							
1	804	1	08	04	020	01	1000	110	Государственная пошлина за совершение нотариальных действий должностными лицами органов местного самоуправления, уполномоченными в соответствии с законодательными актами Российской Федерации на совершение нотариальных действий (сумма платежа перерасчеты, недоимка и задолженность по соответствующему платежу, в том числе по отмененному)
2	804	1	08	04	020	01	4000	110	Государственная пошлина за совершение нотариальных действий должностными лицами органов местного самоуправления, уполномоченными в соответствии с законодательными актами Российской Федерации на совершение нотариальных действий (прочие поступления)
3	804	1	11	05	025	10	000	120	Доходы, получаемые в виде арендной платы, а также средства от продажи права на заключение договоров аренды за земли, находящиеся в собственности сельских поселений (за исключением земельных участков муниципальных бюджетных и автономных учреждений)
4	804	1	11	05	035	10	0000	120	Доходы от сдачи в аренду имущества, находящегося в оперативном управлении органов управления сельских поселений и созданных ими учреждений (за исключением имущества муниципальных бюджетных и автономных учреждений)
5	804	1	12	04	051	10	0000	120	Плата за использование лесов, расположенных на землях иных категорий, находящихся в собственности сельских поселений, в части платы по договору купли-продажи лесных насаждений
6	804	1	12	04	052	10	0000	120	Плата за использование лесов, расположенных на землях иных категорий, находящихся в собственности сельских поселений, в части арендной платы
7	804	1	13	01	995	10	0000	130	Прочие доходы от оказания платных услуг (работ) получателями средств бюджетов сельских поселений
8	804	1	13	02	065	10	0000	130	Доходы, поступающие в порядке возмещения расходов, понесенных в связи с эксплуатацией имущества сельских поселений
9	804	1	13	02	995	10	0000	130	Прочие доходы от компенсации затрат бюджетов сельских поселений
10	804	1	14	02	052	10	0000	410	Доходы от реализации имущества, находящегося в оперативном управлении учреждении, находящихся в ведении органов управления сельских поселений (за исключением имущества муниципальных бюджетных и автономных учреждений) в части реализации основных средств по указанному имуществу.
11	804	1	14	02	053	10	000	410	Доходы от реализации иного имущества, находящегося в собственности сельских поселений (за исключением имущества муниципальных бюджетных и автономных учреждений, а также имущества муниципальных унитарных предприятий, в том числе казенных), в части реализации основных средств по указанному имуществу
12	804	1	14	06	025	10	0000	430	Доходы от продажи земельных участков, находящихся в собственности сельских поселений (за исключением земельных участков муниципальных бюджетных и автономных учреждений)
13	804	1	16	23	051	10	0000	140	Доходы от возмещения ущерба при возникновении страховых случаев по обязательному страхованию гражданской ответственности, когда выгодоприобретателями выступают получатели средств бюджетов сельских поселений
14	804	1	16	23	052	10	0000	140	Доходы от возмещения ущерба при возникновении иных страховых случаев, когда выгодоприобретателями выступают получатели средств бюджетов сельских поселений
15	804	1	16	51	040	02	0000	140	Денежные взыскания (штрафы), установленные законами субъектов Российской Федерации за несоблюдение муниципальных правовых актов, зачисляемые в бюджеты поселений
16	804	1	16	90	050	10	0000	140	Прочие поступления от денежных взысканий (штрафов) и иных сумм в возмещение ущерба, зачисляемые в бюджеты сельских поселений
17	804	1	17	01	050	10	0000	180	Невыясненные поступления, зачисляемые в бюджеты сельских поселений
18	804	1	17	05	050	10	0000	180	Прочие неналоговые доходы бюджетов сельских поселений
19	804	2	02	01	001	10	000	151	Дотация бюджетам сельских поселений на выравнивание бюджетной обеспеченности
20	804	2	02	01	003	10	000	151	Дотации бюджетам сельских поселений на поддержку мер по обеспечению сбалансированности бюджетов
21	804	2	02	02	150	10	0000	151	Субсидии бюджетам сельских поселений на реализацию программы энергосбережения и повышения энергетической эффективности на период до 2020 года
22	804	2	02	03	015	10	0000	151	Субвенции бюджетам сельских поселений на осуществление первичного воинского учета на территориях, где отсутствуют военные комиссариаты
23	804	2	02	03	024	10	0000	151	Субвенции бюджетам сельских поселений на выполнение передаваемых полномочий в субъекты Российской Федерации
24	804	2	02	03	024	10	7514	151	Субвенции бюджетам сельских поселений на выполнение государственных полномочий по созданию и обеспечению деятельности административных комиссий в рамках непрограмных расходов органов судебной власти
25	804	2	02	04	999	10	0000	151	Прочие межбюджетные трансферты, передаваемые бюджетам сельских поселений.
26	804	2	07	05	030	10	0000	180	Прочие безвозмездные поступления в бюджеты сельских поселений
27	804	2	19	05	000	10	0000	151	Возврат остатков субсидий, субвенции и иных межбюджетных трансфертов, имеющих целевое назначение прошлых лет из бюджетов сельских поселений.

Источники внутреннего финансирования дефицита Администрации Большесарайского бюджета на 2016 год и плановый период 2017-2018 годов

№ строки	Код	Наименование кода группы, подгруппы, статьи, вида источника финансирования дефицита бюджета, кода классификации операций сектора государственного управления, относящихся к источникам финансирования дефицита бюджетов Российской Федерации	Сумма (тыс. рублей)		
			2016 год	2017 год	2018 год
8	804 01 05 00 00 00 0000 500	Увеличение остатков средств бюджетов	-1 807,6	-1 784,9	1 779,5
9	804 01 05 02 00 00 0000 500	Увеличение прочих остатков средств бюджетов	-1 807,6	-1 784,9	-1 779,5
10	804 01 05 02 01 00 0000 510	Увеличение прочих остатков денежных средств	-1 807,6	-1 784,9	-1 779,5
11	804 01 05 02 01 10 0000 510	Увеличение прочих остатков денежных средств бюджетов поселений	-1 807,6	-1 784,9	-1 779,5
12	804 01 05 00 00 00 0000 600	Уменьшение остатков средств бюджетов	1 807,6	1 784,9	1 779,5
13	804 01 05 02 00 00 0000 600	Уменьшение прочих остатков средств бюджетов	1 807,6	1 784,9	1 779,5
14	804 01 05 02 01 00 0000 610	Уменьшение прочих остатков денежных средств	1 807,6	1 784,9	1 779,5
15	804 01 05 02 01 10 0000 610	Уменьшение прочих остатков денежных средств бюджетов поселений	1 807,6	1 784,9	1 779,5
Всего			0,0	0,0	

Приложение 5К Решению № 129 от 22.12.2015

Распределение бюджетных ассигнований по разделам и подразделам бюджетной классификации расходов бюджетов Российской Федерации на 2016 год и плановый период 2017-2018 годов

(тыс. рублей)

№ строк и	Наименование показателя бюджетной классификации	Раздел, подраздел	Сумма на 2016 год	Сумма на 2017 год	Сумма на 2018 год
	1	2	3	4	5
1	ОБЩЕГОСУДАРСТВЕННЫЕ ВОПРОСЫ	0100	1391,1	1391,0	1391,0
2	Функционирование высшего должностного лица субъекта Российской Федерации и муниципального образования	0102	490,2	490,2	490,2
3	Функционирование Правительства Российской Федерации, высших исполнительных органов государственной власти субъектов Российской Федерации, местных администраций	0104	898,1	898,0	898,0
4	Резервные фонды	0111	1,0	1,0	1,0
5	Другие общегосударственные вопросы	0113	1,8	1,8	1,8
6	НАЦИОНАЛЬНАЯ ОБОРОНА	0200	58,2	54,7	0,0
7	Мобилизационная и вневоинсковая подготовка	0203	58,2	54,7	0,0
8	НАЦИОНАЛЬНАЯ БЕЗОПАСНОСТЬ И ПРАВООХРАНИТЕЛЬНАЯ ДЕЯТЕЛЬНОСТЬ	0300	5,0	5,0	5,0
9	Обеспечение пожарной безопасности	0310	5,0	5,0	5,0
10	НАЦИОНАЛЬНАЯ ЭКОНОМИКА	0400	142,3	114,0	117,7
11	Дорожное хозяйство (дорожные фонды)	0409	142,3	114,0	117,7
12	ЖИЛИЩНО-КОММУНАЛЬНОЕ ХОЗЯЙСТВО	0500	201,0	210,2	260,8
13	Благоустройство	0503	201,0	210,2	260,8
14	КУЛЬТУРА, КИНЕМАТОГРАФИЯ	0800	10,0	10,0	5,0
15	Культура	0801	10,0	10,0	5,0
16	Условно утвержденные расходы			44,6	88,9
Всего			1807,6	1829,5	1868,4

Проект к решению №129 от 22.12.2015..г. "О
бюджете Большееарбайского сельсовета на 2016год
и плановый период 2017 -2018 годов"

Доходы бюджета Большееарбайского сельсовета на 2016год и плановый период 2017-2018годов.

тыс.руб.

№ строки	Код бюджетной классификации								Наименование кода классификации доходов бюджета	Доходы бюджета 2016года	Доходы бюджета 2017года	Доходы бюджета 2018года
	код главного администратора	код группы	код подгруппы	код статьи	код подстатьи	код элемента	код подвида доходов	код аналитической группы подвида				
1	000	1	00	00	000	00	0000	000	НАЛОГОВЫЕ И НЕНАЛОГОВЫЕ ДОХОДЫ	835,45	857,49	906,78
2	000	1	01	00	000	0	0000	000	НАЛОГИ НА ПРИБЫЛЬ, ДОХОДЫ	238,60	255,95	271,24
3	000	1	01	02	000	1	0000	110	Налог на доходы физических лиц	238,60	255,95	271,24
4	182	1	01	02	010	1	0000	110	Налог на доходы физических лиц с доходов, источником которых является налоговый агент, за исключением доходов, в отношении которых исчисление и уплата налога осуществляются в соответствии со статьями 227, 227 ¹ и 228 Налогового кодекса Российской Федерации	238,60	255,95	271,24
5	000	1	03	00	000	00	0000	000	НАЛОГИ НА ТОВАРЫ (РАБОТЫ, УСЛУГИ), РЕАЛИЗУЕМЫЕ НА ТЕРРИТОРИИ РОССИЙСКОЙ ФЕДЕРАЦИИ	142,30	114,00	117,70
6	000	1	03	02	000	01	0000	110	Акцизы по подакцизным товарам (продукции) производимым на территории Российской Федерации	142,30	114,00	117,70
7	100	1	03	02	230	01	0000	110	Доходы от уплаты акцизов на дизельное топливо, подлежащие распределению между бюджетами субъектов Российской Федерации и местными бюджетами с учетом установленных дифференцированных нормативов отчислений в местные бюджеты	45,40	41,50	43,60
8	100	1	03	02	240	01	0000	110	Доходы от уплаты акцизов на моторные масла для дизельных и (или) карбюраторных (инжекторных) двигателей, подлежащие распределению между бюджетами субъектов Российской Федерации и местными бюджетами с учетом установленных дифференцированных нормативов отчислений в местные бюджеты	1,00	0,80	0,90
9	100	1	03	02	250	1	0000	110	Доходы от уплаты акцизов на автомобильный бензин, подлежащие распределению между бюджетами субъектов Российской Федерации и местными бюджетами с учетом установленных дифференцированных нормативов отчислений в местные бюджеты	105,10	79,90	81,40
10	100	1	03	02	260	01	0000	110	Доходы от уплаты акцизов на прямогонный бензин, подлежащие распределению между бюджетами субъектов Российской Федерации и местными бюджетами с учетом установленных дифференцированных нормативов отчислений в местные бюджеты	-9,20	-8,20	-8,20
11	000	1	06	00	000	00	0000	000	НАЛОГИ НА ИМУЩЕСТВО	454,55	487,54	517,85
12	000	1	06	01	000	00	0000	110	Налог на имущество физических лиц	32,50	37,63	40,04
13	182	1	06	01	030	10	0000	110	Налог на имущество физических лиц, взимаемый по ставкам, применяемым к объектам налогообложения, расположенным в границах сельских поселений.	32,50	37,63	40,04
14	000	1	06	06	000	00	0000	110	Земельный налог	422,05	449,91	477,80
15	000	1	06	06	030	00	0000	110	Земельный налог с организаций	88,00	93,81	99,62
16	182	1	06	06	033	0	0000	110	Земельный налог с организаций, обладающих земельным участком, расположенным в границах сельских поселений	88,00	93,81	99,62
17	000	1	06	06	040	0	0000	110	Земельный налог с физических лиц	334,05	356,10	378,18
18	182	1	06	06	043	10	0000	110	Земельный налог с физических лиц, обладающих земельным участком, расположенным в границах сельских поселений	334,05	356,10	378,18
19	000	2	00	00	000	00	0000	000	БЕЗВОЗМЕЗДНЫЕ ПОСТУПЛЕНИЯ	972,15	927,41	872,70
20	000	2	02	00	000	00	0000	000	БЕЗВОЗМЕЗДНЫЕ ПОСТУПЛЕНИЯ ОТ ДРУГИХ БЮДЖЕТОВ БЮДЖЕТНОЙ СИСТЕМЫ РОССИЙСКОЙ ФЕДЕРАЦИИ	972,15	927,41	872,70
21	000	2	02	01	000	00	0000	151	Дотации бюджетам субъектов Российской Федерации и муниципальных образований	912,56	871,36	871,36

22	000	2	02	01	001	00	0000	151	Дотации на выравнивание бюджетной обеспеченности	886,29	845,09	845,09
23	804	2	02	01	001	10	0000	151	Дотации бюджетам сельских поселений на выравнивание бюджетной обеспеченности	886,29	845,09	845,09
24	804	2	02	01	003	00	0000	151	Дотации бюджетам на поддержку мер по обеспечению сбалансированности бюджетов	26,27	26,27	26,27
25	804	2	02	01	003	10	000	151	Дотации бюджетам сельских поселений на поддержку мер по обеспечению сбалансированности бюджетов	26,27	26,27	26,27
26	000	2	02	03	000	10	0000	151	Субвенции бюджетам субъектов Российской Федерации и муниципальных образований	59,59	56,05	1,34
27	000	2	02	03	015	10	0000	151	Субвенции бюджетам на осуществление первичного воинского учета на территориях, где отсутствуют военные комиссариаты	58,25	54,71	0,00
28	804	2	02	03	015	10	0000	151	Субвенции бюджетам сельских поселений на осуществление первичного воинского учета на территориях, где отсутствуют военные комиссариаты	58,25	54,71	
29	804	2	02	03	024	10	000	151	Субвенции местным бюджетам на выполнение передаваемых полномочий объектов Российской Федерации	1,34	1,34	1,34
30	804	2	02	03	024	10	7514	151	Субвенции бюджетам сельских поселений на выполнение государственных полномочий по созданию и обеспечению деятельности административных комиссий в рамках непрограмных расходов органов судебной власти	1,34	1,34	1,34
									Всего	1807,60	1784,91	1779,49

Перечень главных администраторов доходов бюджета Большеарбайского сельсовета Саянского района

№ строки	Код главного адм	Код классификации доходов бюджета						Наименование кода классификации доходов бюджета
804 Администрация Большеарбайского сельсовета								
1	804	1	08	04	020	01	110	Государственная пошлина за совершение нотариальных действий должностными лицами органов местного самоуправления, уполномоченными в соответствии с законодательными актами Российской Федерации на совершение нотариальных действий (сумма платежа (перерасчеты, недоимка и задолженность по соответствующему платежу, в том числе по отмененному)).
2	804	1	08	04	020	01	4000 110	Государственная пошлина за совершение нотариальных действий должностными лицами органов местного самоуправления, уполномоченными в соответствии с законодательными актами Российской Федерации на совершение нотариальных действий (прочие поступления)
3	804	1	11	05	025	10	0000 120	Доходы, получаемые в виде арендной платы, а также средства от продажи права на заключение договоров аренды за земли, находящиеся в собственности сельских поселений (за исключением земельных участков муниципальных бюджетных и автономных учреждений)
4	804	1	11	05	035	10	0000 120	Доходы от сдачи в аренду имущества, находящегося в оперативном управлении органов управления сельских поселений и созданных ими учреждений (за исключением имущества муниципальных бюджетных и автономных учреждений)
5	804	1	12	04	051	10	0000 120	Плата за использование лесов, расположенных на землях иных категорий, находящихся в собственности сельских поселений, в части платы по договору купли-продажи лесных насаждений
6	804	1	12	04	052	10	0000 120	Плата за использование лесов, расположенных на землях иных категорий, находящихся в собственности сельских поселений, в части арендной платы
7	804	1	13	01	995	10	0000 130	Прочие доходы от оказания платных услуг (работ) получателями средств бюджетов
8	804	1	13	02	065	10	0000 130	Доходы, поступающие в порядке возмещения расходов, понесенных в связи с эксплуатацией имущества сельских поселений
9	804	1	13	02	995	10	0000 130	Прочие доходы от компенсации затрат бюджетов сельских поселений
10	804	1	14	02	052	10	0000 410	Доходы от реализации имущества, находящегося в оперативном управлении учреждений, находящихся в ведении органов управления сельских поселений (за исключением имущества муниципальных бюджетных и автономных учреждений), в части реализации основных средств по указанному имуществу.
11	804	1	14	02	053	10	0000 410	Доходы от реализации иного имущества, находящегося в собственности сельских поселений (за исключением имущества муниципальных бюджетных и автономных учреждений, а так же имущества муниципальных унитарных предприятий, в том числе казенных) в части реализации основных средств по указанному имуществу
12	804	1	14	06	025	10	0000 420	Доходы от продажи земельных участков, находящихся в собственности сельских поселений (за исключением земельных участков муниципальных бюджетных и автономных учреждений)
13	804	1	16	23	051	10	0000 140	Доходы от возмещения ущерба при возникновении страховых случаев по обязательному страхованию гражданской ответственности, когда выгодоприобретателями выступают получатели средств бюджетов сельских поселений
14	804	1	16	23	052	10	0000 140	Доходы от возмещения ущерба при возникновении иных страховых случаев, когда выгодоприобретателями выступают получатели средств бюджетов сельских поселений
15	804	1	16	51	040	02	0000 140	Денежные взыскания (штрафы), установленные законами субъектов Российской Федерации за несоблюдение муниципальных правовых актов, зачисляемые в бюджеты сельских поселений.

16	804	1	16	90	050	10	0000	140	Прочие поступления от денежных взысканий (штрафов) и иных сумм в возмещение ущерба, зачисляемые в бюджеты сельских поселений
17	804	1	17	01	050	10	0000	180	Невыясненные поступления, зачисляемые в бюджеты сельских поселений
18	804	1	17	05	050	10	0000	180	Прочие неналоговые доходы бюджетов сельских поселений
19	804	1	17	14	030	10	0000	180	Средства самообложения граждан, зачисляемые в бюджеты сельских поселений
20	804	2	02	01	001	10	0000	151	Дотации бюджетам сельских поселений на выравнивание бюджетной обеспеченности
21	804	2	02	01	003	10	0000	151	Дотации бюджетам сельских поселений на поддержку мер по обеспечению сбалансированности бюджетов
22	804	2	02	02	150	10	0000	151	Субсидии бюджетам сельских поселений на реализацию программы энергосбережения и повышения энергетической эффективности на период до 2020 года
23	804	2	02	03	015	10	0000	151	Субвенции бюджетам сельских поселений на осуществление первичного воинского учета на территориях, где отсутствуют военные комиссариаты
24	804	2	02	03	024	10	7514	151	Субвенции бюджетам сельских поселений на выполнение передаваемых полномочий по созданию и обеспечению деятельности административных комиссий в рамках непрограммных расходов органов судебной власти.
25	804	2	02	04	999	10	0000	151	Прочие межбюджетные трансферты, передаваемые бюджетам сельских поселений.
26	804	2	07	05	030	10	0000	180	Прочие безвозмездные поступления в бюджеты сельских поселений
27	804	2	19	05	000	10	0000	180	Возврат остатков субсидий, субвенций и иных межбюджетных трансфертов, имеющих целевое назначение, прошлых лет из бюджетов сельских поселений

Приложение 2 к Распоряжению Администрации Большеарбайского сельсовета от 29.12.20015 №12-р

Перечень администраторов доходов бюджета Большеарбайского сельсовета Саянского района

№ строки	Код главного	Код классификации доходов бюджета	Наименование кода классификации доходов бюджета
----------	--------------	-----------------------------------	---

850 МКУ ФЭУ Администрации Саянского района

1	850	1	17	01	050	10	0000	180	Невыясненные поступления, зачисляемые в бюджеты сельских поселений
2	850	2	08	05	000	10	0000	180	Перечисления из бюджетов сельских поселений (в бюджеты поселений) для осуществления возврата (зачета) излишне уплаченных или излишне взысканных сумм налогов, сборов и иных платежей, а также сумм процентов за несвоевременное осуществление такого возврата и процентов, начисленных на излишне взысканные суммы

ИНФОРМАЦИЯ

МО Большеарбайский сельсовет

**О фактическом объеме общих расходов бюджета поселения,
расходах на текущее содержание и ремонт объектов внешнего
бля гоустройства, расходах на уличное освещение**

- общий объем расходов поселения	-	2 617 321,07
- расходы на содержание и ремонт объектов благоустройства	-	707 093,35
- расходы на уличное освещение	-	170 436,64

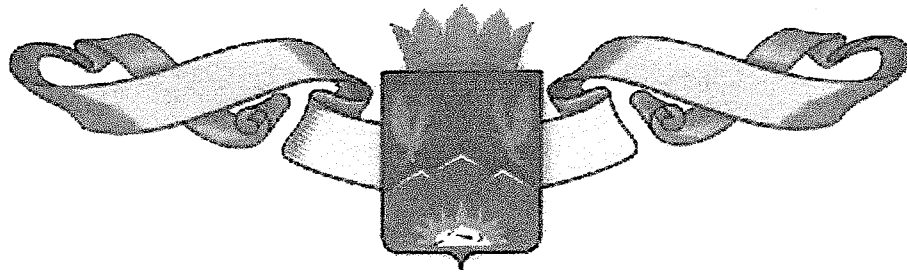

ПОЧЕТНАЯ ГРАМОТА

Муниципального образования Саянский район

НАГРАЖДАЕТСЯ

**Муниципальное образование
Большеарбайский сельсовет**

*за II место в конкурсе
на самое благоустроенное
муниципальное образование
Саянского района*

*Глава
Саянского района*

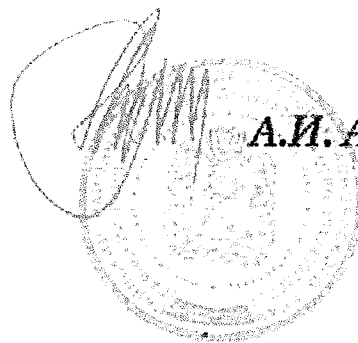

А.И. Антонов

Август 2013 г.

ПОЧЁТНАЯ ГРАМОТА

Администрация Саянского района
Красноярского края



НАГРАЖДАЕТ

Муниципальное образование
Большеарбайский сельсовет

*за III место в конкурсе
на самое благоустроенное
муниципальное образование
Саянского района*

Глава администрации
Саянского района

Т.Т. Подольяк

Август, 2015г.

Распоряжение
№ 75-к от 13.08.2015

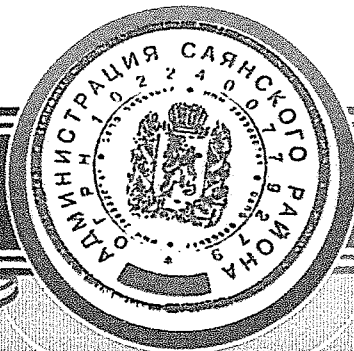



Сертификат

Настоящим подтверждается,
что звание -
"УСАДЬБА ОБРАЗЦОВОГО
ПОРЯДКА"

присвоено усадьбе
находящейся по адресу:
с.Большой Арбай,
ул.Лесная, д.17,
принадлежащей

Окуневу Валерию Ивановичу
На основании Соответствия
данной усадьбы всем
предъявляемым нормам и
требованиям

М
О
Б
О
Л
Ь
Ш
Е
А
Р
Б
А
Й
С
К
И
Й
С
Е
Л
Ь
С
К
И
Й
С
О
В
Е
Т

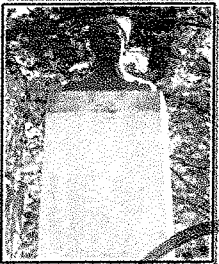
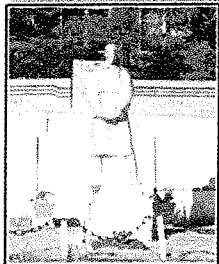

Глава сельсовета
Н.П. Кононов

с.Большой Арбай
2016г.



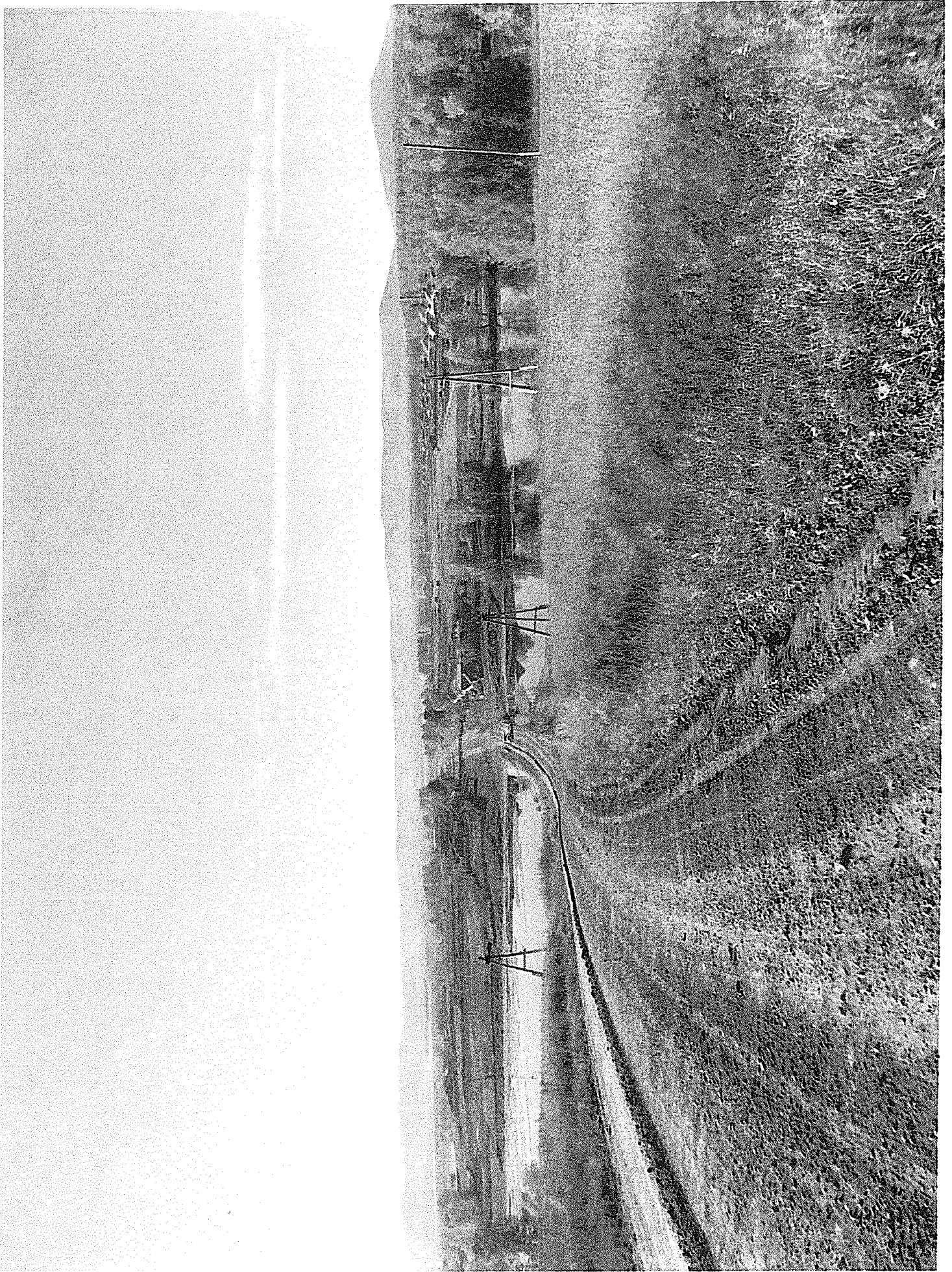



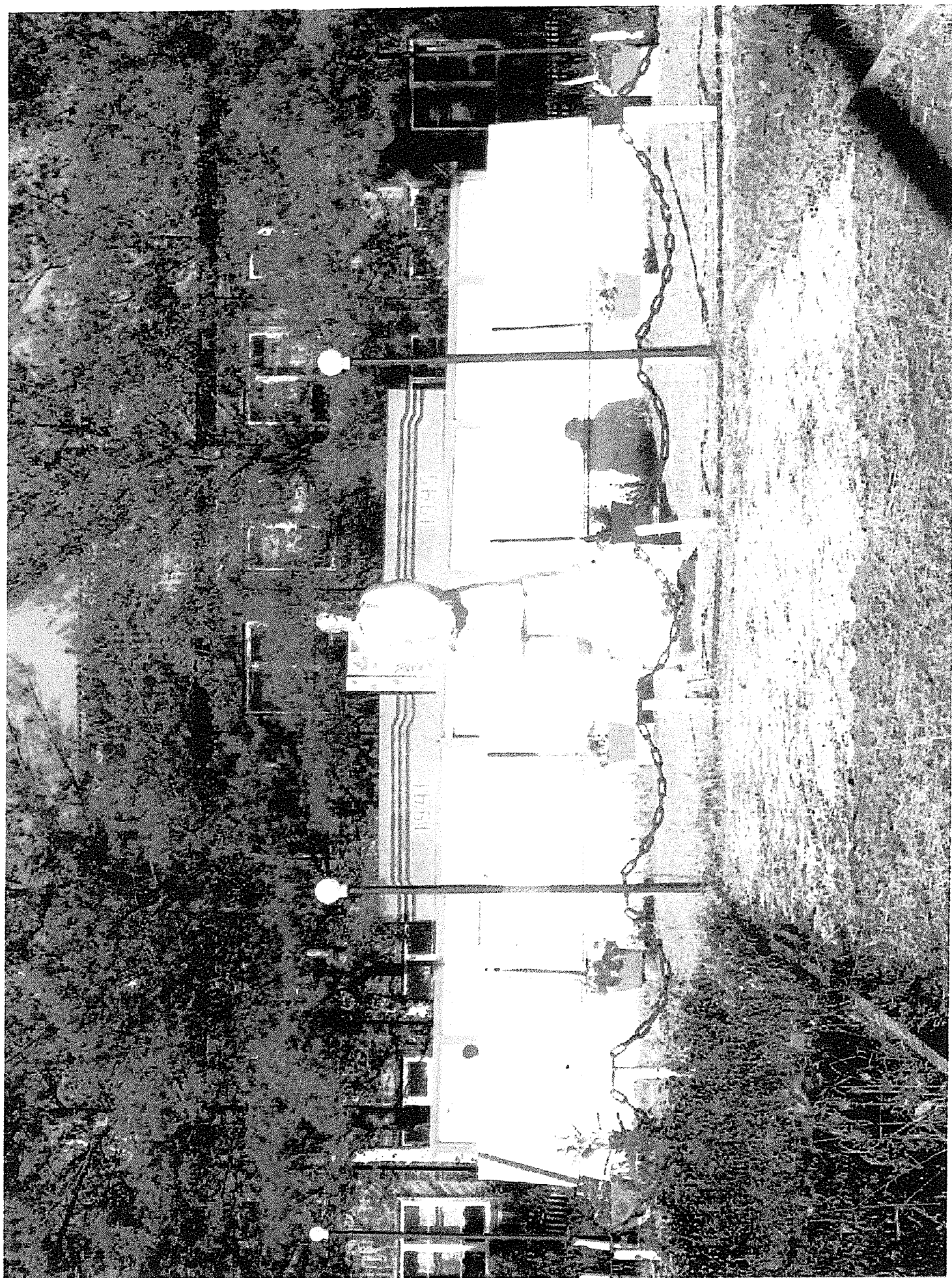

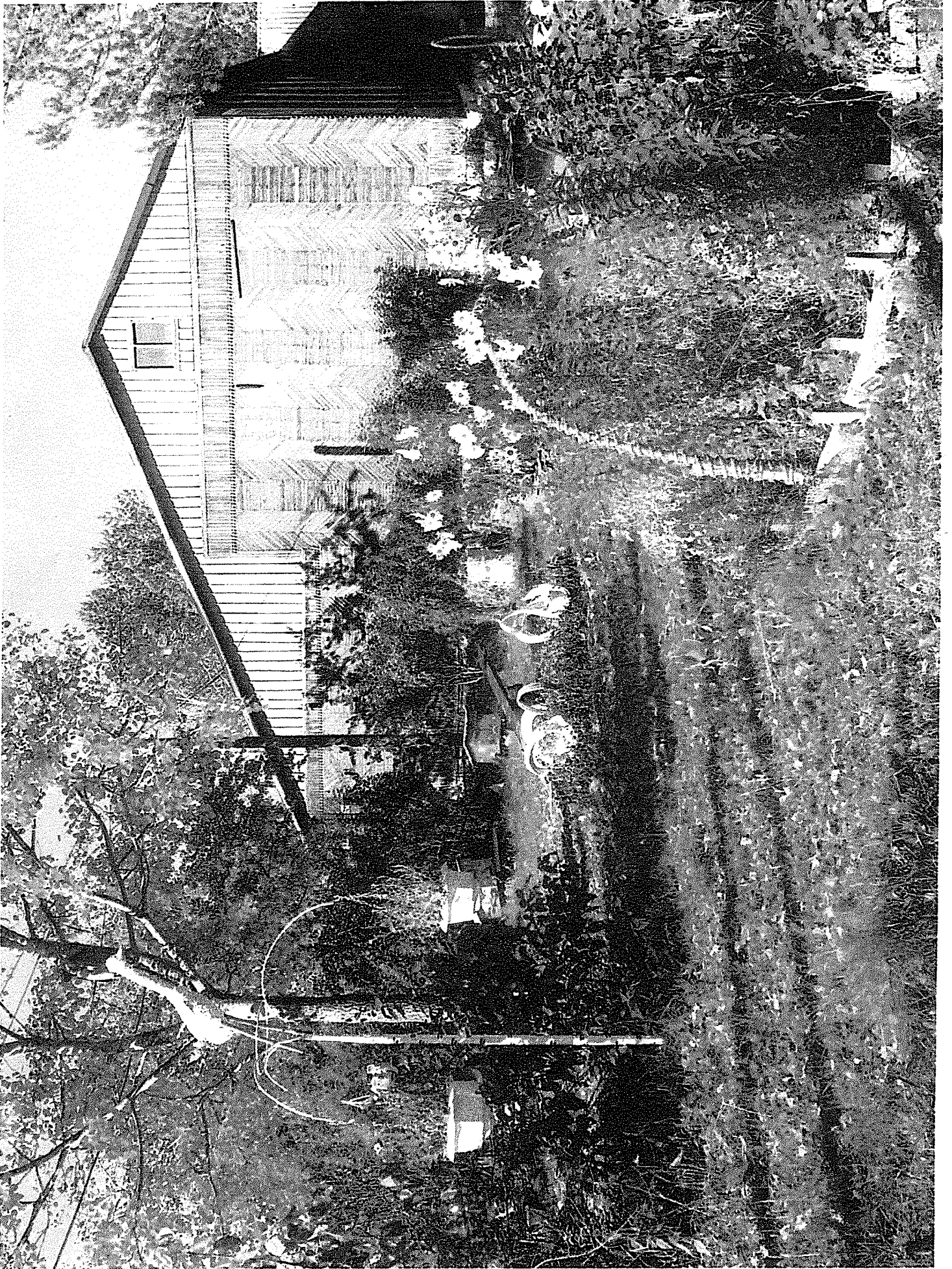

Саянский район

СЕЛО
БОЛЬШОЙ АРБАЙ

ДЕРЕВНЯ
КАРЛЫК

115 ЛЕТ

Администрация Большеарбайского сельсовета

ПЛАНШЕТ НА НАСЕБЕНИИ ИУИИТ
 С Б-АРБАИ

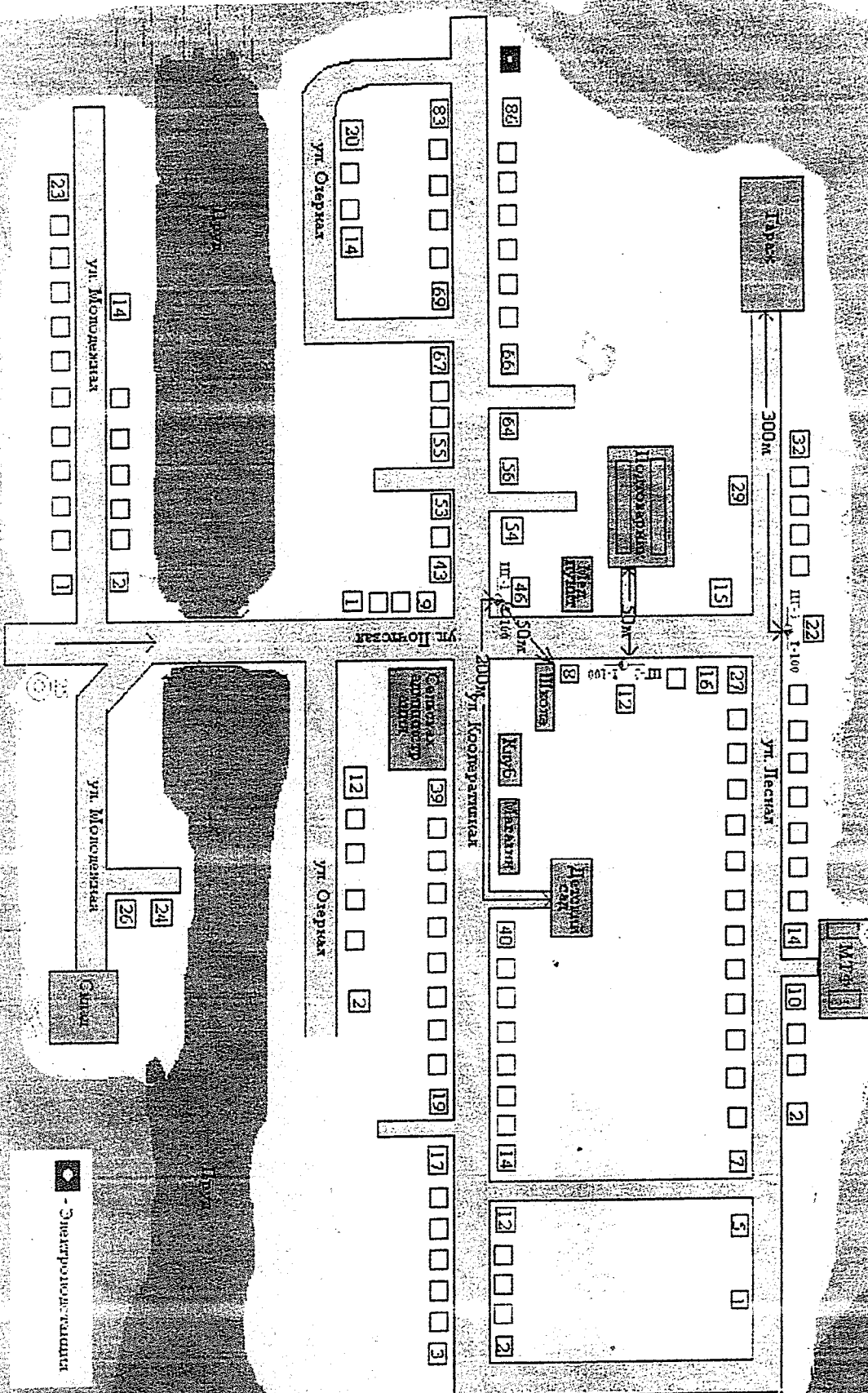

■ - Сметрүүлнэ газар

МОЁ СЕЛО - МОЯ ГОРДОСТЬ

ИСТОРИИ СВЯЗУЮЩАЯ НИТЬ ПРОШЛОГО, НАСТОЯЩЕГО, БУДУЩЕГО...

Село Большой Арбай и деревня Карлык Саянского района расположены в живописной местности у подножья предгорий величавых Саянских гор, подтаежной зоны Канской лесостепи.

Издавна на этих благодатных землях селились люди. Жили они вольно и примитивно. Известно изначальное название поселения Карлык. В переводе на тюрский язык Карлык - дикая гречиха. Вероятно, что это и послужило названием поселению.

В 1896-1897 годах в эту местность стали прибывать переселенцы Виленской, Гродненской, Черниговской, Тульской, Вятской, Полтавской, Лифляндской и Эстляндской губерний. Принято считать первыми переселенцами семьи Давыденко Федора, Киселева Артема, Полякова Ивана Васильевича, Сухотина с детьми Харитоном, Дармидонтом, Ефимом, Максимом, Сергеем и других...

Освоение подтаежного участка проходило трудно. Жили в землянках, шалашах, палатках. Ручным методом валили лес. Инструментом служили топоры и двуручные пилы. Постепенно лес отступал. Люди стали строить дома для проживания. Выкорчевывали от спиленных деревьев пни, разрабатывали земельные участки для посева зерновых. Каждый хозяин заимел свою землю. На этой волне начало возрождаться земледелие и животноводство. Окружающая среда способствовала проживанию людей. В лесах было много дичи, ягод, грибов. В речках водилось много рыбы.

Постепенно приток переселенцев увеличивался. Известны фамилии последователей: Гореликов Егор Яковлевич, Зеленов Андрей Поликарпович, Зайковский Лазарь Митрофанович, Зайковский Артем Митрофанович, Кононов Иван Захарович, Зайковский Степан Иванович, Зайковский Иван Захарович, Ключнев Данил Иванович, Ключнев Иван Назарович, Новиков Петр Прокопьевич, Никитин Александр Егорович, Курильчик Ефим, Нестеренко Григорий, Поляковы Иван, Михаил, Игнат...

Дата образований поселений Большой Арбай и Карлык - 1898 год. Эта дата указывает на то, что они стали казенными и, официально вошли

в государственный реестр учета переписи населения и всего прочего. До этого периода такового не было.

Основной поток переселенцев продолжался до 1911-1912 годов. Приезжали в основном родственники живущих уже здесь поселенцев.

На 1 января 1911 года число дворов в Б-Арбае было 52. Численность мужчин-158. Женщин-152. Земельных площадей: удобной-2460,33 га. Неудобной-483,85. Всего-2944,18 га.

В Карлыке число дворов-70. Численность мужчин -231. Численность женщин – 211. Земельных площадей: удобной -3021,18 га. Неудобной -186,83 га. Всего гектаров-3208,01.

В 1926 году в Б-Арбае открылось отделение почты. В 1931 году была построена первая общеобразовательная семилетняя школа. В 1930 году образовался колхоз «Великий путь».

В 1931 году в Карлыке образовался колхоз «Международный день», который последовательно переименовался «КИМ», имени М.И. Маркевича.

В 1951 году путем объединения колхозов деревень Карлык, Б-Арбай, Зеленино, Красной горки - в Большом Арбае образовывается колхоз имени В.М. Молотова. В 1955 году был переименован в колхоз имени В.И. Чапаева. Долгие годы, в центре села, на постаменте стоит бюст легендарного комдива, память о колхозе славившимся высокой культурой земледелия и животноводства, градообразующим хозяйством села.

В настоящий период село является отделением перспективного сельхозпредприятия ООО «СВЕТ».



Административный центр - с. Большой Арбай

Административным центром трех населенных пунктов является село Большой Арбай. Село расположено в живописном месте на площади 94 га окаймляющееся каскадом искусственных озер.

На территории сельсовета трех поселений проживает 440 человек. Из них пенсионеров - 113 человек. Молодежи до 18 лет - 80 человек. Численность хозяйств - 243 двора.

На территории сельсовета функционируют: МКОУ «Большеарбайская СОШ» где обучаются 70 детей, детский сад для 30 детей, фельдшерско-акушерский пункт, отделение почты России, ветеринарный участок, магазин смешанных товаров, два учреждения культуры - Большеарбайский СДК, Карлыковский сельский клуб, пост пожарной охраны, отделение сельхозпредприятия ООО «СВЕТ», маралятник.

Многие годы действует и работает Совет ветеранов и женский Совет. Совет ветеранов возглавляет Коновалов Тимофей Григорьевич. Старейшими членами Совета являются Шилова Нина Ивановна, Галкина Лидия Михайловна.

На территории сельсовета из числа проживающих пенсионеров, 15 являются тружениками тыла награжденные медалями «За доблестный

труд в годы Великой Отечественной войны». Более 60 человек награждены орденами и медалями за доблестные трудовые Победы. Более 40 человек являются ветеранами труда.

Истории связующая нить: В пятидесятых годах прошлого столетия, в период реорганизаций и объединений сельских Советов, первым председателем сельского Совета села Большой Арбай был избран Коновалов Тимофей Григорьевич. Прошли годы XX века. Наступил XXI век, век новых политических, экономических и руководящих образований.

14 марта 2010 года главой Большеарбайского сельсовета был избран Кононов Николай Петрович, коренной житель села Большой Арбай.

Истории связующая нить: Н.П.Кононов родился 09.09.1953 года. В 1968 году после окончания 8 классов поступил в Тулунский совхоз-техникум по специальности агрономия. В 1972 году окончил вышеназванный техникум и был призван в ряды СА. После службы в армии, в 1972 году поступил, в 1980 году закончил Красноярский сельскохозяйственной институт. В 1975 году работал главным экономистом, в 1980 году главным бухгалтером колхоза имени В.И.Чапаева. Одновременно заочно закончил факультет экономики. В 1989 году был избран председателем сельского Совета. В 1994 году был избран председателем колхоза, работал на этой должности до 1998 года. 2006 год - заместитель директора ЗАО имени «В.И.Чапаева» по коммерческой части. В том же году избран директором ООО «Арбайское». В 2008 году назначается директором ООО «Благодатное».

Человек неумного характера, обладающий огромной энергической способностью в организационных работ доступен в общении для всех и для каждого гражданина.

А еще Н.П. Кононов в настоящее время является атаманом, войсковым старшиной Зеленогорского отдела ЕВКО, избранный Большим казачьим кругом 24.10.2009 года. В казачестве с 2005 года.

С избранием главы администрации сельского Совета, был избран новый состав депутатов из 7-ми человек, представителей разных сфер деятельности. На сессии Совета депутатов была утверждена программа социально экономического развития территории на период до 2020 года.

Главные цели и задачи у исполнительной и представительной власти - повысить жизненный уровень населения, обеспечить достойную жизнь пенсионеров. И, эти жизненно важные вопросы успешно решаются.

Благодаря совместной работе администрации сельсовета и добросовестного взаимопонимания сделано очень многое. Село преобразилось. У людей изменилось отношение к общим проблемам. Активизировалась деятельность добровольных общественных формирований.

Коллектив администрации сельсовета: Глава сельсовета Н.П. Кононов.

Заместитель главы Н.В.Кононова. Заместитель председателя Совета депутатов, депутат А.И. Шиков. Главный бухгалтер Ю.Е. Косарева. Социальный работник, депутат В.В. Карчушкина.



Глава администрации сельсовета Н.П. Кононов



Единомышленники коллектива администрации сельсовета



*Истории связующая нить-
памятник колхозу имени В.И. Чапаев*

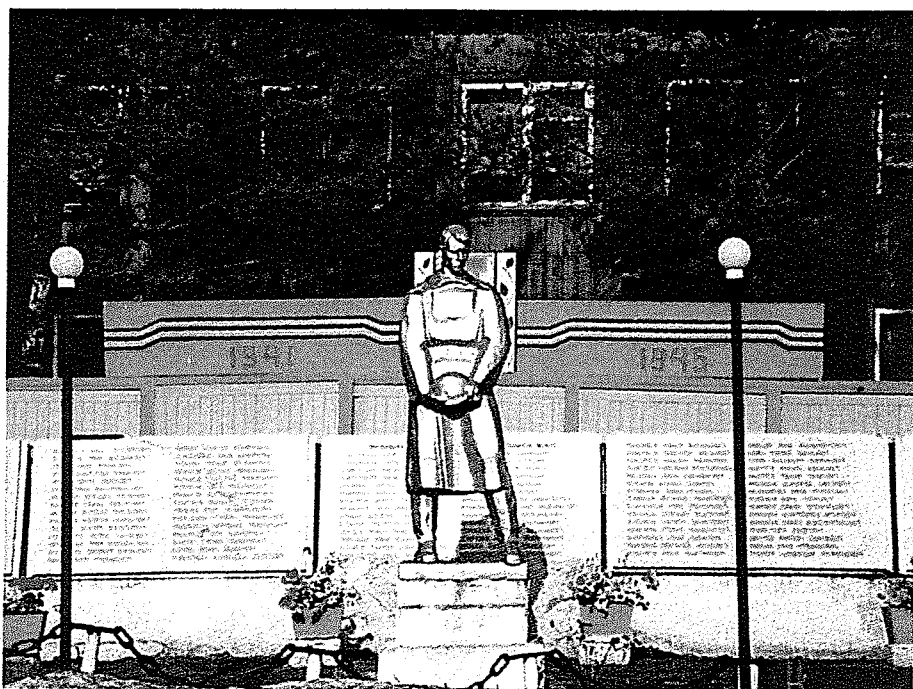

*Памятник - память погибшим на фронтах войны
1941-1945 г.г.*

МКОУ СОШ с. Большой Арбай

Новая Большеарбайская школа открыла свои двери для учащихся в 1971 году. За время работы школы состоялось 42 выпуска. Окончили школу с золотой медалью -1, с серебряной медалью-2 ученика. Обучается 70 учащихся из пяти близлежащих деревень. Штат педагогов-14.

Весомый вклад в историю школу внесли замечательные педагоги долгие годы проработавшие в ней: Лапо Р.П.; Романова А.Г.; Воробьева Е.П.; Шилова Н.Д.; Давыденко М.П.; Лигаева Г, И.; Вишневская Л.Р.; Кононова З.И.; Кононова Г.И.; Ерофеева Л.К.

Директорами школы были:

1971-1974 г.г. Русак В.М.

1974-1976 г.г. Герасимов В.С.

1976-1978 г.г. Вебер Т.В.

1978-1989 г.г. Коновалова М.М.,

заслуженный учитель, отличник народного образования РСФСР.

1989-1990 г.г. Лигаева Г.И.

1990-1995 г.г. Гаммершмидт М.И.

1995-1997 г.г. Гаммершмидт З.М.,

почетный работник общего образования РФ.

1997-2011 г.г. Цуканов А.М., почетный работник общего образования РФ.

Учителя, награжденные ведомственными наградами:

Коновалова П.А., отличник народного

просвещения.

Курильчик В.И., отличник народного образования

Кононов В.В., отличник физической культуры и

спорта.

В настоящее время директором школы является Е.И. Цуканова/с
2011г/

Работают в школе учителя начальных классов:

Варда Л.Е., Зауэр И.Я., Прудникова А.А.

Учителя – предметники:

математики - Алексеева Л.А.

русского языка и литературы - Архипова Л.Е.

истории и обществознания - Гаммершмидт З.М.

ОБЖ и технологии- Ермаков В.П.
физики - Карчушкина Г.В.
математики и информатики - Ключенева В.В.
физической культуры - Кононов В.В.
английского языка - Кузнецова Н.А.
русского языка и литературы - Петухова С.В.
математики - Цуканова Е.И.
биологии и химии- Хомякова А.В.



*Коллектив педагогов школы –
одна дружная семья...*

Благодаря работе сплоченного, дружного коллектива учителей учащиеся школы становятся активными, творческими личностями общества. Пусть всегда в МКОУ Большеарбайской СОШ работают творческие личности, и пусть всегда школа гордится талантливыми выпускниками!

Учитель физкультуры

Учителем физической культуры в Большеарбайской школе работает Кононов Виктор Васильевич, стаж его творческой работы уже 30 лет! Образование высшее. Учитель первой квалификационной категории.

За личный вклад в развитие образования Саянского района, за успехи в учебно-тренировочных процессах по подготовке команд для участия в соревнованиях, за активную работу по физическому воспитанию подрастающего поколения Виктор Васильевич неоднократно награждался грамотами и дипломами на различных уровнях.

В 2000 году он награжден нагрудным знаком «Отличник физической культуры и спорта». С сентября 2009 года Виктор Васильевич является членом районного экспертного совета по физической культуре и спорту и членом районного совета по подготовке и проведению районных соревнований.



*Учитель физкультуры
В.В. Кононов с учениками*

Уроки этого педагога всегда продуманы, интересны, отличаются высокой плотностью, соблюдением дозировки физических упражнений. Практически на всех районных спортивных соревнованиях и олимпиадах по физической культуре ученики Большеарбайской школы становятся призерами и победителями.

А еще Виктор Васильевич является тренером - преподавателем физкультурно - оздоровительного клуба «Водник», а также ведет спортивные секции, которые посещает сельская молодежь и родители.

Виктор Васильевич так организует педагогический процесс, что дети с нетерпением ждут уроков физкультуры, и поэтому имеют глубокие и прочные знания и умения. Неудачников по данному предмету не бывает.

СДК



Коллектив

*сельского дома культуры с. Большой Арбай:
Директор СДК Лунева Нина Адамовна. Руководитель
любительских объединений Горбова Вера Николаевна. Технический
работник Ставцева Елена Николаевна*

Коллектив дома культуры занимает активную позицию на селе проведение зрелищных мероприятий: концертов, встреч. Участвует в районных художественных смотрах и конкурсах, что способствует развитию художественной самодеятельности на селе. Вероятно, поэтому и востребованы населением традиционные зрелищные мероприятия как День Победы, День защиты детей, День села, День пожилого человека, Иванов день, Проводы зимы, различные художественные представления. В них принимают участие как взрослые, так и юные артисты. По итогам 2012 года коллектив СДК Б-Арбая занял второе место среди художественных коллективов Саянского района, за что был удостоен ценным призом - компьютером.

При доме культуры создана и функционирует студия «Золотой возраст», хор которой также участвует в различных смотрах и конкурсах.

МК Д О У

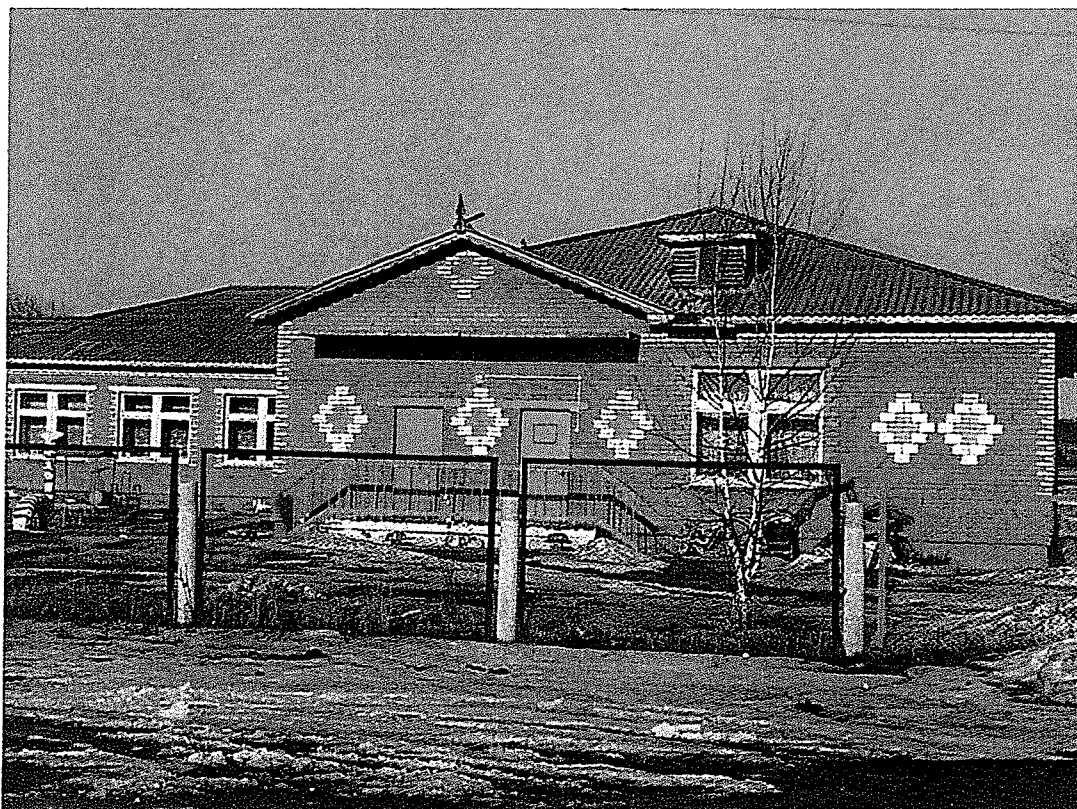

Детский сад с. Большой Арбай



Дети - наше будущее...

Коллектив детского сада, это люди профессиональной единой команды, исполняющие каждый свои обязанности на высоком уровне.

Руководит коллективом Алексейцева Галина Дмитриевна. В составе обслуживания трудятся воспитатели: Просяникова Надежда Петровна, Хомякова Мария Владимировна, Кузина Светлана Владимировна, Биндарева Любовь Александровна.

За кадром те, о которых нужно знать. Повар Соболева Оксана Алексеевна, истинный мастер приготовления пищи для детей. Машинист по стирке белья Михович Любовь Георгиевна. Дворник Окунева Валентина Георгиевна, благодаря ее добросовестному отношению к своим обязанностям территория детского сада содержится в чистоте и порядке. Добросовестно и ответственно относятся к своим обязанностям сторожа Карчушкин Юрий Антонович, Алексейцев Сергей Сергеевич.

Каждый, из вышеназванных заслуживает слова благодарности.



*Новикова Галина Геннадьевна
Кармаева Ольга Николаевна*

Фельдшерско-акушерский пункт это универсальная многофункциональная медицинская структура в основе которой ведется целенаправленная работа с младенцами. Как раньше при Валентине Андреевне Ковалевой и Марии Егоровне Ветровой, так и сейчас работа в пункте проводится на должном уровне. Не нарушая наработанные традиции, здесь трудятся фельшера Новикова Галина Геннадьевна и Кармаева Ольга Николаевна. В Карлыке Гаммершмидт Валентина Адамовна. Спасибо этим людям, стоящим на страже охраны здоровья!

Библиотека



Заведующая библиотеки-филиала №1 Халипова Наталья Николаевна, технический работник Васюхина Нина Ивановна

В условиях села, где нет кинотеатров и музеев, библиотека является центром общественной и культурой жизни. Посещение библиотеки дает возможность жителям общаться и это самое эффективное средство интеллектуального развития человека, через различные формы пропагандирует интеллектуальное развитие и любовь к чтению.

Газовый участок



Архипов Анатолий Александрович

В 1980 году по инициативе председателя колхоза имени В.И. Чапаева Шипельбайн Константина Александровича в хозяйстве был открыт газовый участок. Был построен склад для хранения газовых баллонов. Утверждена штатная должность слесаря установки газовых плит и подключения к ним баллонов. До 1986 года эту работу исполнял Кунтыш Виктор Федорович.

С 1986 года и в данный период в должности слесаря-водителя трудится А.А.Архипов. За периоды долголетней работы не было случая, чтобы жители оставались без газа. К нему можно обращаться в любое время, и никому не будет отказано.

Жители благодарны этому человеку за его активную жизненную позицию. Они желают ему здоровья, долголетия, счастья и терпения.

Противопожарный пост

В январе 2007 года, в Большом Арбае была создана государственная пожарная часть, сформирован штат сотрудников, которые приступили к круглосуточному дежурству...

Истории связующая нить: В далеком прошлом, когда председателем в колхозе имени В.И. Чапаева был Константин Александрович Шипельбайн, в хозяйство был приобретен пожарный автомобиль ЗиЛ-157 в целях защиты производственных объектов от пожаров. Было отведено в отдельном гараже место, и первым пожарным стал на долгие годы Зайковский Петр Михайлович. Сколько было спасено имущества - не перечить.



*Водитель Кармаев Сергей Владимирович
и пожарный Карчушкин Сергей Иванович
на круглосуточном дежурстве*

От их оперативности выезда по вызову зависит многое. Но, лучше бы таких вызовов никогда не было Штат пожарного поста: начальник поста Тарасенко Игорь Викторович, инженер по профилактической пожарной безопасности Лакиенко Александр Геннадьевич. Штат водителей: Квасов Сергей Николаевич, Шилов Александр Иванович, Рыбаков Валерий Васильевич, Кармаев Сергей Владимирович, Новиков Василий Васильевич.

Пожарные Зауэр Михаил Александрович, Петухов Евгений Владимирович, Ключнев Сергей Михайлович, Карчускин Сергей Иванович, Макштадт Дмитрий Викторович. Главное техническое средство пожарный автомобиль ЗиЛ-131

Почтампт с. Большой Арбай



*Поддубская Екатерина Петровна,
начальник отделения ОПС Почта России*

В штате отделения четыре почтальона: Просяникова Елена Владимировна, Зауэр Валентина Ивановна, Макарова Любовь Григорьевна, Мазурова Зинаида Алексеевна. Работа небольшого

коллектива это качественное обслуживание клиентов по доставке корреспонденции на дом несмотря на отдаленность некоторых населенных пунктов, а также прием и оплату платежей. В отделении открыт доступ в интернет.

Магазин

Единственной торговой точкой на территории сельсовета является магазин смешанных торгов, где в продаже имеются необходимые промышленные и продовольственные товары повседневного спроса. Хозяйка магазина частный предприниматель Стародубова Светлана Степановна принимает активное участие в общественной жизни села, она оказывает спонсорскую помощь в проведении всех сельских культурных мероприятий. Главные черты её характера – чуткость, отзывчивость, вежливость, бескомпромиссность. В магазине работают опытные добросовестные продавцы торговли Брылова Лариса Викторовна, Воробьева Валентина Михайловна которые заслужили авторитет от жителей села. Чистоту и порядок в магазине наводит технический работник Бачурина Галина Петровна.



*Стародубова Светлана Степановна –
частный предприниматель, хозяйка магазина*



*Продавцы магазина
Брылова Лариса Викторовна, Воробьева Валентина
Михайловна, техработник Бачурина Галина Петровна*

Символ Православия



Звероводческая ферма маралов

На территории Большеарбайского сельсовета, на живописной местности, у подножья предгорий в начале 2000-ых годов была построена база для разведения поголовья диких маралов. Комплекс базы принадлежит ООО "Искра" город Зеленогорск. Генеральным директором является Суворов Александр Васильевич.

Функция комплекса – заготовка первичного сырья – пантов марала. На территории около 2000 гектаров, содержится 1000 маралов. Технических средств – пять тракторов "Белорусь".

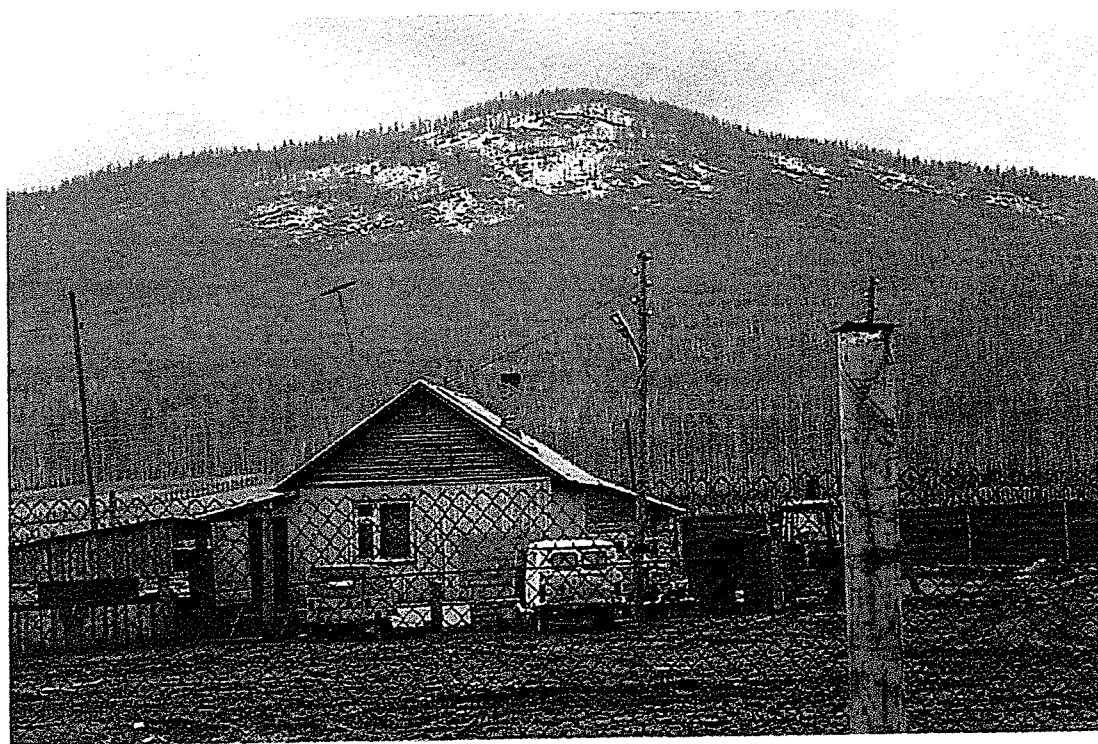

Базовое помещение для проживания персонала рабочих

Технический персонал комплекса: Бригадир Бедов Анатолий Абрамович. Разнорабочие Биндарев Николай Александрович, Карпенко Евгений Николаевич, Бедова Вера Александровна, Спичак Евгений

Михайлович, Руденко Вадим Викторович, Холуев Евгений Сергеевич, Чистяков Михаил Николаевич, Гришин Александр Алексеевич, Гришин Василий Александрович, Халипов Иван Александрович, Матяшь Валентин Михайлович, Новиков Иван Иванович.

Поголовье маралов содержится в обширных территориальных вольерах.



*Дикие, но привыкшие
к присутствию человека, маралы*

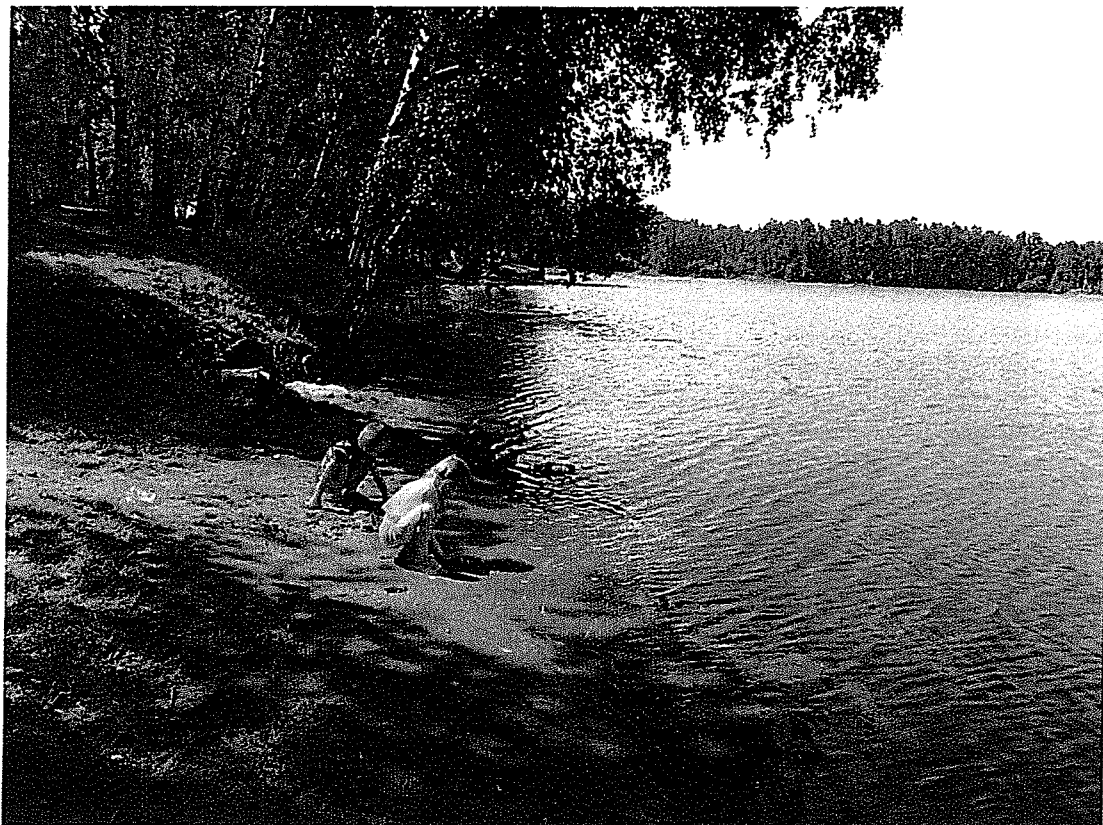

На берегу Арбайского озера

Истории связующая нить...

В 1965 году в Саянском районе в селе Большой Арбай на базе бывшей МТС была создана машиномелиоративная станция / ММС/, которая занималась раскорчевкой лесов и кустарников под пашни, распашкой целинных и залежных земель и вводом их в севооборот.

Первым начальником был Иван Макарович Васьков. Главным инженером Павел Алексеевич Красиков. Через несколько лет Саянская ММС была переименована в ПМК-16 /передвижная механизированная колонна/.

В 1971 году И.М. Васькова перевели на другую работу и новым начальником ПМК стал Коновалов Тимофей Григорьевич назначенный руководством головного предприятия Главкрасноярскводстрой. Штат ПМК состоял из 130 человек. На балансе числилось 49 тяжелых бульдозеров и корчевателей на базе тракторов Т-100, 25 тракторов ДТ-75, 5 мощных экскаваторов, более двух десятков автомобилей, две пилорамы. В штате было четыре мелиоративных

участка, где трудились люди разных специальностей. Руководили участками мастера И. Ковалев, М. Андреев, Г. Шилов, Н. Морозов. Под руководством И. Дмитриева строилось много жилья. Распиловочным цехом руководил И. Киселев.

Основной костяк рабочих составляли трактористы, экскаваторщики, водители, строители. По итогам соцсоревнований призовые места постоянно занимали механизаторы Лапо Андрей, Галкин Михаил, Новиков Петр, Лигаев Валерий, Пустовалов Илья, Кузнецов Александр, Ашихмин Виктор, Горбунов Иннокентий и другие...

Руководил ремонтом техник-механик П.Н. Чегляков. В мастерской работали высококвалифицированные мотористы Константин Воробьев и Василий Курильчик. Слесарь Петр Воробьев. Кузнец Иван Чистов. Токарь Леонид Ковалев.

По руководством Тимофея Григорьевича Коновалова организация ПМК-16 ежегодно справлялась с поставленными задачами и по итогам соцсоревнований среди мелиораторов края всегда занимала призовые места. В начале 70-ых годов Министерство мелиорации и водного хозяйства премировало организацию Красным знаменем с передачей его на вечное хранение. Это было время высокой оценки деятельности рабочего коллектива. Труд многих мелиораторов был отмечен правительственными наградами и ценными подарками.

За периоды 60-80 годов было освоено и сдано под пашню колхозам и совхозам около пяти тысяч гектаров новых земель. Столько же было освоено и передано хозяйствам района земель под луга и пастбища. Было осушено 1700 гектаров болот.

За высокие показатели в работах в течение многих лет, и учитывая весомый вклад организации ПМК-16 в развитие Саянского района руководитель Т.Г. Коновалов в 1979 году был награжден орденом «Знак почета» и это была уже третья награда. Ранее он был награжден двумя медалями «За освоение целинных земель».

Расстаться с коллективом пришлось по причине перевода на должность начальника управления сельского хозяйства администрации района. С тяжелым чувством вспоминает труженик тыла, ветеран труда о прекращении существования в 90-е годы мощной организации ПМК-16, о людях с которыми работал долгие годы и которых уже нет...

В 1973 году Тимофей Григорьевич выступил в роли инициатора возведения в селе памятника погибшим на фронтах войны земляков. Инициативу поддержали на всех уровнях. В 1974 году в центральной

части села был установлен мемориальный комплекс, памятник не вернувшимся с Отечественной войны.

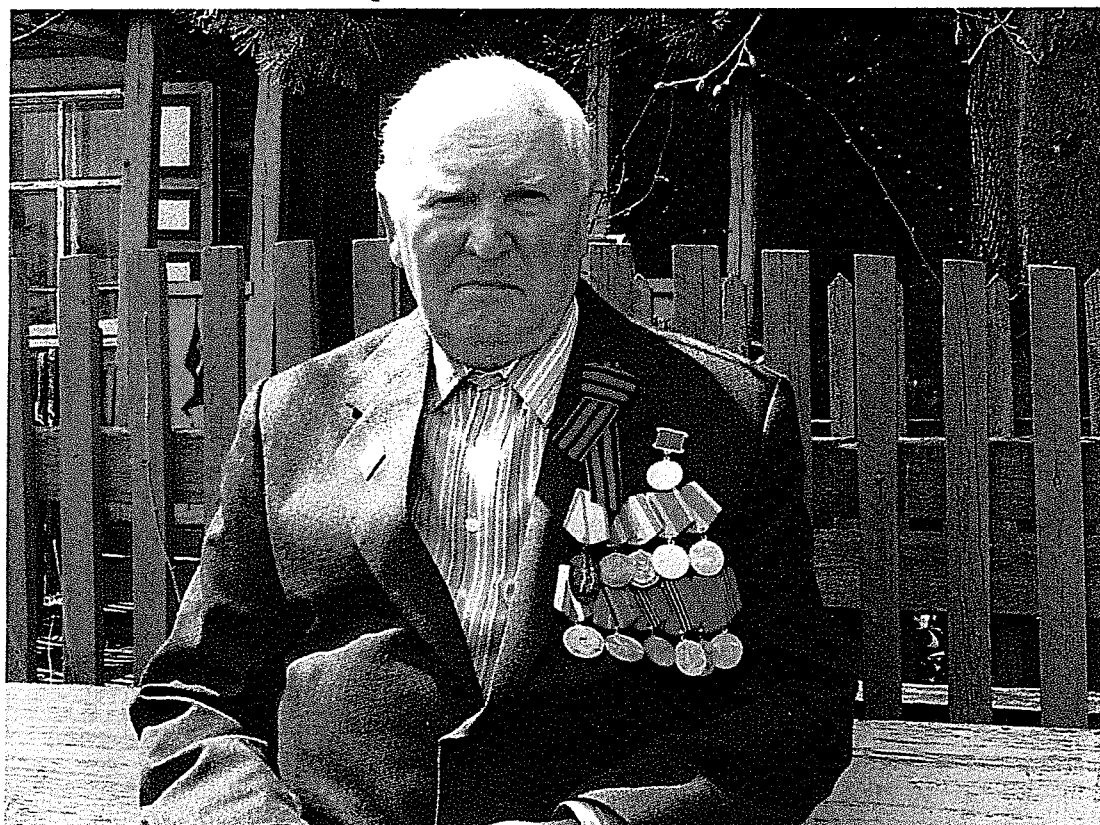

*Ветеран труда
Коновалов Тимофей Григорьевич*

Долгие годы и в настоящее время Тимофей Григорьевич возглавляет Совет ветеранов Большеарбайского сельсовета, отстаивает и защищает права на достойную жизнь ветеранов. Он является старейшим из мужского населения села Большой Арбай. В 85 лет он полон жизненной энергии и здравого ума. В этом 2013 году вместе со своей супругой Полиной Афанасьевной отметят железную свадьбу, 65 лет совместной жизни. Вот такой человек живет в селе Большой Арбай, сделавший очень многое для жителей насыщенного и красивого. Он верит не в чудо, а в реальную жизнь...

Деревня Карлык

В далеком прошлом в деревне Карлык был колхоз, зерносклады, гаражи для технических средств, коллектив рабочих и прочее, что способствовало жизнедеятельности населения. Был сельсовет. Было школа...

Проходили годы реформирований, которые себя не оправдали. Многие деревни приходили в упадок, постепенно разорялись. Это коснулось и деревни Карлык. В настоящее время в деревне функционирует только единственный социальный культурный пункт – клуб, которым 19 лет руководит Рыбакова Екатерина Александровна.



*Заведующая клубом
Рыбакова Екатерина Александровна*

ПРИНЦИП НАСЕЛЕННЫЙ ПУНКТ А. КАРЛЫК

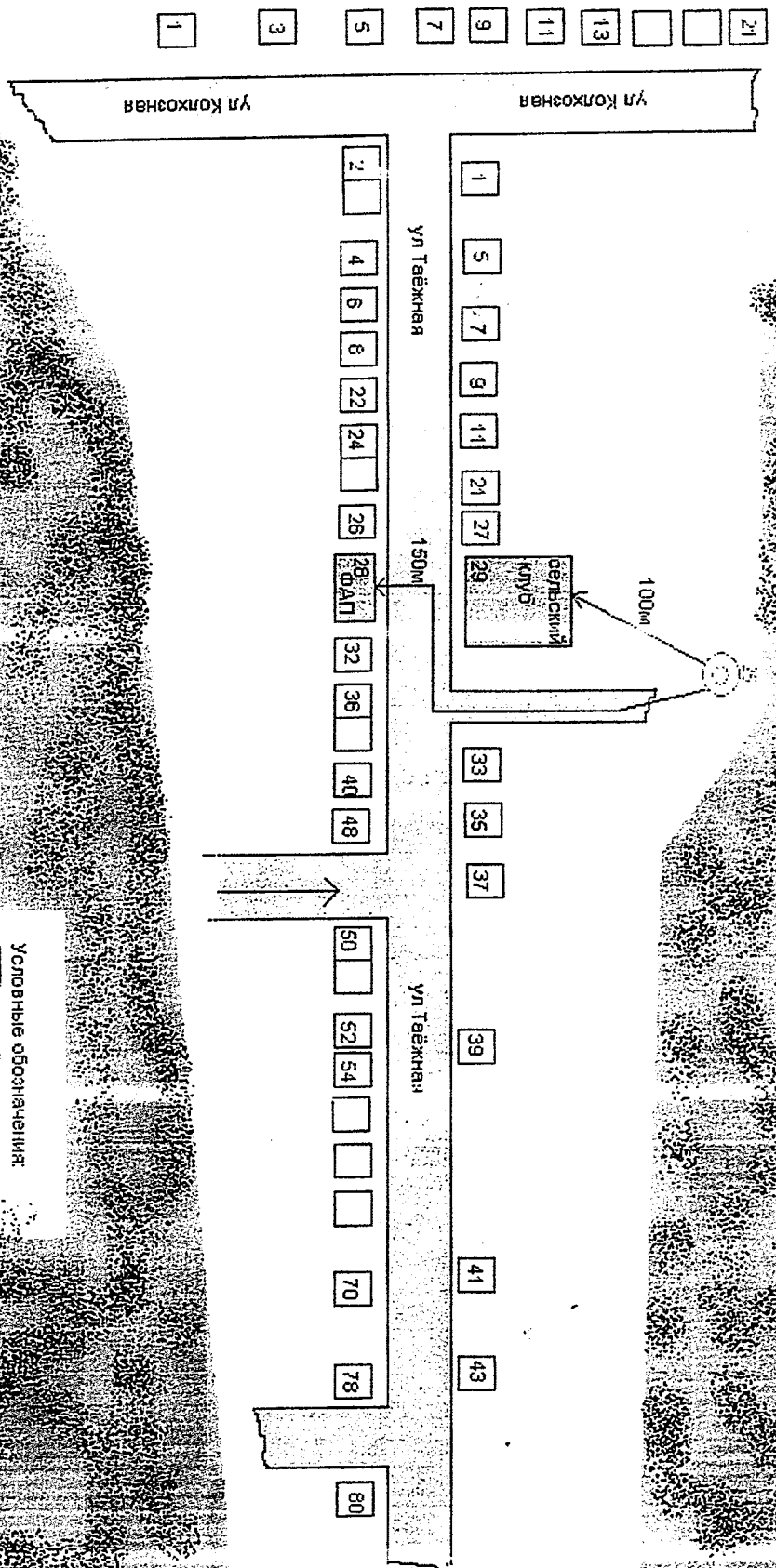

Условные обозначения:
□ - жилой дом
○ - водонапорная башня
○ - лес

Саянский район

Моё село – моя гордость

*Истории связующая нить
прошлого, настоящего, будущего*

**Село Большой Арбай,
Деревня Карлык
115 лет**

Автор текста и фото Г. Д. Батин

